FENT HISTÒRIA 1980-2005

DIMONIS D'ALGAIDA

ESCACS

FENT HISTÒRIA: 1980-2005

CLUB ESCACS ALGAIDA

"DIMONIS D'ALGAIDA"

AJUNTAMENT D'ALGAIDA

Algaida, 2005

© del text: Joan Crespí i Jaume Juan

Col·laboradors: Toni Ripoll, Sebastià Massanet, Carlos Mas, Tomeu Roig, Joan Vanrell, Santiago Pascual, Xisco Oliver, Bernat Llompart, Jaume Puig i Toni Fullana

© del pròleg: Pere Fullana Puigserver

© de la portada: Francisca Crespí

© de l'edició: Ajuntament d'Algaida, 2005

Coordinació de l'edició: Biblioteca Municipal d'Algaida

Ajuntament d'Algaida
C/ del Rei, 6. 07210 Algaida (Illes Balears)
Tel.: 971 12 50 76. Fax: 971 12 50 44
Adreça electrònica: biblioteca@ajalgaida.net

Impressió: Imprenta Moderna
C/ de sa Fira, 10. 07620 Llucmajor (Illes Balears)

ISBN: 84-921508-9-0
Dipòsit legal: PM 2523-2005

No es permet la reproducció total o parcial d'aquest llibre ni la seva coberta, ni el recull en un sistema informàtic, ni la transmissió en qualsevol forma o qualsevol mitjà, ja sigui electrònic, mecànic, per fotocòpia, per registre o per altres mètodes, sense el permís dels titulars del copyrigth.

Índex

Presentació 5

Pròleg 7

1. Evolució dels escacs dins Algaida . . . 11

2. Campionat de Mallorca per equips . . . 21

3. Torneigs de Sant Jaume 109

4. Torneigs de promoció 141

5. Torneigs de Sant Honorat 149

6. Annexes 167

Presentació

Bobby Fischer, sens dubte un dels millors jugadors d'escacs de la història, deia que per arribar a ser un bon escaquista és necessària una bona retentiva, concentració, imaginació i una forta voluntat. Cap d'aquestes coses han faltat als homes i dones del Club Escacs Algaida. Aquest llibre, el número 8 de la col·lecció Pere Capellà que edita l'Ajuntament d'Algaida, n'és la prova més evident. Hi trobareu un magnífic exercici de memòria —un recorregut força detallat per la història de la entitat, des de que a mitjans segle XX, quan es posaren les primeres llavors que propiciaren que a l'estiu de 1980 nasqués el Club, fins a les competicions de Sant Jaume d'enguany—, de concentració i d'imaginació i, sobretot, d'una contundent força de voluntat que salvant les dificultats i impediments que es troben en qualsevol camí, han portat el Club a commemorar els primers vint-i-cinc anys d'història.

L'Ajuntament d'Algaida ha volgut continuar amb el seu suport al Club i es suma a la celebració de l'aniversari i a l'homenatge a tots els que durant aquests vint-i-cinc anys han dedicat temps i esforç als escacs i han fet del Club Escacs Algaida un equip de primera categoria. Ja han fet història.

Jaume Jaume i Oliver
Batle d'Algaida

Pròleg

El Club Escacs Algaida: vint-i-cinc anys d'emoció raonada i d'intel·ligència apassionada

Pere Fullana i Puigserver

El joc és un component essencial de la condició humana i un reflex de les condicions de vida i la mentalitat de cada època històrica. La història social de l'oci i de l'esport comença a tenir un cert predicament en la comunitat acadèmica i té, des dels inicis, connotacions transversals que afecten a diferents branques de les anomenades ciències socials (educació, història, dret, etc.). Curiosament, els juristes han estat els que han tingut, històricament, una visió més exhaustiva dels components socials del joc, perquè la seva pràctica anava associada a l'ordre públic i era controlat de prop per la justícia. Antigament per joc s'entenia, sobretot, el joc d'atzar, perquè aquesta era la modalitat més popular i més atractiva en les societats primàries. Des d'antic, tanmateix, hi havia un conjunt de jocs que formava un segon model, en aquest cas tolerat i potenciat, en el qual hi destacaven els escacs, considerat com un joc de destresa i habilitat. Durant el segle XIX, amb la proliferació de casinos, tavernes i centres recreatius es potenciaren i prengueren força els jocs de taula tolerats i s'estengué sobretot la pràctica del billar i dels escacs. A Algaida, des de 1869 i fins al final del vuit-cents, hi ha documentats sobretot tavernes, cafès i locals socials de societats recreatives que disposaven de taules de billar. En canvi, a penes no es parla de jocs de taula instructius o educatius fins arribar a mitjan segle

XX. Va ser a la postguerra, durant el decenni de 1940 quan es popularitzà a Algaida l'escacs i al començament de 1950 sembla que al bar de Can Fullana es dugueren a terme les primeres competicions d'àmbit local, segons consta en el diari *Baleares*. La pràctica dels escacs s'associava a una moral sana i servia per estimular la intel·ligència. L'acció preventiva, sobretot de la joventut esposada a la pràctica de jocs prohibits, estimulà l'afecció a jocs educatius d'habilitat i a la pràctica esportiva. En el cas d'Algaida, a partir dels anys trenta hi ajudà la presència del mestre d'escola, Alfons Torres –conegut popularment com Don Alfonso–, que fou un dels promotors dels escacs i dels jocs de taula educatius, així com de la pràctica del futbol. Indirectament i directa, s'allunyava el jovent dels espais de vici. En la era dels esports de masses, els escacs s'han consolidat com un esport singular, competitiu i altament popular, sobretot preuat i potenciat des del vessant pedagògic.

He de confessar que desconec les interioritats del món dels escacs com esport de competició, en canvi sempre m'ha fascinat aquesta disciplina pel seu contingut màgic i per la seva simbologia. Com a historiador permeteu-me una referència erudita a la noció de la història que se serveix dels escacs. El filòsof Walter Benjamin per explicar el concepte d'història descriu una màquina, un autòmat capaç de vèncer sempre els seus contrincants en el joc d'escacs. Segons Sima Skrabec, de qui he manllevat la cita de Benjamin, aquest aparell té dues parts, una de visible per a tothom: una nina amb indumentària turca asseguda darrere el taulell que mou les figures d'escacs i sempre guanya. L'altra part de la màquina queda oculta a causa d'una il·lusió òptica provocada per un joc de miralls. A sota la taula hi ha un homenet petit i lleig, un nan que estira els fils i fa moure la nina vestida de tots colors, la nina que sempre guanya, però no és més que una titella de fils, una tereseta en les mans del veritable mestre del joc. Aquesta màquina és la història, la història amb tota la seva repetitivitat mecànica, però alhora amb totes les innombrables combinacions que permeten la victòria final, com en un joc d'escacs.

El llibre que teniu a les mans no parla d'un passat massa llunyà, més o menys nostàlgic, ni pretén aportar teories noves, ni té grans pretensions a simple vista, mes està amarat de virtuts cíviques i esportives. És la història

d'un club, la memòria viva d'una entitat formada per un grup d'algaidins que, durant vint-i-cinc anys, han fet el nostre poble més plural i divers. És també un testimoni de la constància i la perseverança, un exemple d'un equip de persones que sense ser excessivament nombrós ha tingut una capacitat extraordinària per mantenir-se vius, competir i alimentar l'esperit més profund de l'esport. Enhorabona.

1. EVOLUCIÓ DELS ESCACS DINS ALGAIDA

ANTECEDENTS

ELS ESCACS ARRELEN DINS ALGAIDA

Nosaltres encara no basquejaven per dins aquest món quan els escacs ja estaven molt presents dins el nostre poble. A finals dels anys quaranta, i sobretot dins els cinquanta, hi havia un extraordinari ambient per la pràctica d'aquest joc; impulsat sobretot pel carismàtic mestre d'escola don Alfonso, els vespres i els dies lliures d'escola els jovenets acudien el cafè de can Fullana (actualment cafè Es Suc) i don Alfonso els instruïa en la pràctica d'aquest esport, i mesuraven els seus progressos amb aficionats més veterans i amb l'amo del cafè, Miquel Bibiloni. Segons Bernat Llompart, un dels principals motius pels quals don Alfonso ensenyava la pràctica dels escacs era que els jovenets no es tiressin al vici de jugar a cartes per interès.

Don Alfonso amb l'ajuda de Miquel Bibiloni organitzaven dos o tres torneigs cada any a can Fullana, patrocinats per ells mateixos. Només hem pogut aconseguir informació de dos d'aquests torneigs que se celebraren ara fa mig segle. El més antic del qual tenim notícies va tenir lloc el més d'abril de 1955, i va comptar amb la participació de deu jugadors. Es va imposar Tomeu Tomàs "des Forn", seguit de Bernat Llompart "Blanc" i Llorenç Juan "Poloni". Per al més de juliol d'aquest mateix any, amb motiu de les festes de Sant Jaume, se celebrà un altre torneig al mateix cafè patrocinat per l'Ajuntament, en aquesta ocasió va guanyar Damià Vidal "un felanitxer que aleshores residia a Algaida, ja que, era el jefe de la nostra estació"; el segon classificat va ser Bernat Llompart. També eren habituals

en aquests torneigs Miquel "Metler", Joan Fiol "Rapinya" i don Pedro l'apotecari.

Cap als anys seixanta don Alfonso va aconseguir tres jocs d'escacs per a l'escola del poble i els al·lots es podien iniciar en la pràctica del joc, jugant el temps de l'esplai; "jugàvem al temps del recreo i hi havia dies que no sortíem al pati i quedàvem a l'aula fent partides" (Tomeu Roig). Amb l'envelliment de don Alfonso es deixaren de fer els torneigs a can Fullana, però va seguir fructificant l'arrel que s'havia sembrada i el tauler d'escacs de l'esmentat cafè no romania aturat en cap moment.

Un dels qui acudia assíduament a jugar partides a can Fullana era el jove Tomeu Roig, que va anar progressant dins els escacs i treballant per al seu foment. Així ens ho explica ell mateix: "Vàrem arribar a jugar un amistós per equips amb Santa Margalida on crec que també hi havia en Miquel Vidal, en Toni des Forn de Plaça i me pareix que en Javier". A partir d'aquí hi ha un parèntesi a nivell competitiu (72-79) però se seguí jugant: Miquel "Massoles", Andresín, Bernat "Tomàtiga" i un guàrdia civil del qual no recorda al nom, jugaven algun dia tota la nit a can Fullana però a nivell de poble. Llavors, "quan als 18 anys em vaig fer el carnet de conduir anava al Bar de les Avingudes (Palma) on diàriament hi havia de 15 a 20 taulers que jugaven. Més tard vaig fer contactes i a l'any 1973, quan encara no coneixia les regles del joc competitiu, vaig jugar al torneig del Caballo Real. A Mallorca en aquell temps es jugava l'Interzonal (torneig internacional vàlid per a la classificació en el torneig de candidats al títol mundial), i jo, Miquel "Massoles" i Andresín, anàvem a veure aquests torneigs, on l'any 1971 va guanyar Bobby Ficher" (Tomeu Roig).

A principis del anys setanta, dos joves aficionats, Miquel Rafael i Guillem Vanrell, organitzaven torneigs d'escacs al saló parroquial. Posteriorment seguiren en la seva activitat a través de recentment creada Obra Cultural, cap a l'any 1972, anys en què també s'incorpora Tomeu Roig. Es feren 2 o 3 torneigs amb les categories d'Infantils-Juvenils i, com a mínim, dos torneigs absoluts. Tenim dades que Tomeu va guanyar el de Nadal i Estiu del 72.

CREACIÓ DEL CLUB

EL PAS DECISIU

Tomeu Roig es va federar l'any 1973 i va jugar al Campionat de Mallorca Individual que es va celebrar a Muro. Ja que el viatge era un poc llarg l'acompanyaven dos aficionats: Joan Garcies "Xiquet" i Joan Cerdà "Curro". Més endavant va conèixer el porrerenc Joan Barceló i l'animà per jugar a l'equip de Porreres. L'any 1978 entrà a formar part de la segona categoria, tot i que va jugar algunes partides amb el primer equip, a primera categoria. Va fer un progrés molt important, augmentà la seva afició pels escacs i començà a fer feina per preparar un equip algaidí de cara al futur.

Es va obrir a Algaida un local per a la gent jove, a l'antic Frente de Juventudes (actualment Casal dels Joves), i es forma un club anomenat *Sa Ximbomba* que organitzava diferents activitats per al jovent. Tomeu Roig s'hi va posar en contacte per organitzar un torneig d'escacs, per a l'estiu de 1979, de cara a les festes de Sant Jaume. Un torneig que va tenir un notable èxit amb dotze participants. A la temporada 1979-80 Tomeu va seguir jugant amb el Porreres a primera.

A l'estiu de 1980 ja tenia la idea clara de formar un equip per a la pròxima temporada, per això organitza el segon torneig de sant Jaume i anima els millors jugadors del torneig a formar el Club Escacs Algaida. El dia 6 de setembre es va formar la directiva provisional que regiria el club fins l'aprovació oficial dels estatuts. Com és natural el primer president del club va ser Tomeu Roig. El vicepresident fou Toni Fullana, un jove escaquista que acabava de guanyar el segon torneig de Sant Jaume. La plaça de secretari va recaure a Miquel Vidal, un home molt aficionat als escacs de l'anyada de Tomeu Roig. El primer tresorer del club va ser Joan Capellà que va tenir una destacada actuació als dos torneigs que s'havien realitzat, amb un segon lloc al 1979. I dos vocals: Jaume Juan (primer i segon dels dos primers torneigs), i Andreu Gelabert, un home major dels habituals a les partides de can Fullana. El mateix mes de setembre l'equip va entrar dins la Federació Balear d'Escacs per poder disputar la seva primera temporada 80-81.

Amb l'objectiu que els novells jugadors s'acostumessin al joc federat, Tomeu Roig va acordar tota una sèrie de partits amistosos. El primer va ser contra Felanitx, a casa, on el Club Escacs Algaida va perdre de 4 a 1. Hi participaren Gelabert, Juan, Fullana, Vidal i Oliver. El segon fou a Felanitx i després jugaren a doble volta contra el Porreres i amb el Llucmajor. I aconseguiren la primera victòria a dins Porreres per 3 a 2 jugant Gelabert, Juan, Fullana, Capellà i Vidal.

CANOVES, J - ROIG, TOMEU [A22]

AMISTÓS ALGAIDA-FELANITX, 27.06.1981

A22: Obertura anglesa: 1... e5 2.Cc3 Cf6 **1.c4 e5 2.Cc3 Cf6 3.g3 d5 4.cxd5 Cxd5 5.Ag2 c6 6.Cf3 Ad6 7.d3 h6 8.Cd2 Cf6 9.Cde4 0–0 10.0–0 Ac7 11.Ae3 Cbd7 12.Dd2 Cxe4 13.dxe4 De7 14.Tac1 Cb6 15.b3 Td8 16.Dc2 Ae6 17.Cb5 Td7 18.Cxc7 Txc7 19.Dc5 Dxc5 20.Txc5 Cd7 21.Tc2 c5 22.Ad2 Tac8 23.e3 c4 24.Tfc1**

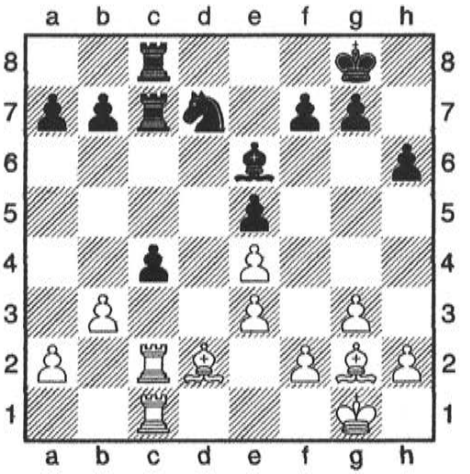

24...cxb3 25.Txc7 Txc7 26.Txc7 b2 27.Txb7 Cb6 0–1

Tot i que el Club Escacs Algaida es creà amb una acta informal el 6 de setembre de 1980, la seva constitució oficial no va quedar formalitzada fins el 6 d'octubre de 1983, després que Joan Pericàs Nadal, notari del Consell de les Illes, firmés l'escriptura oficial corresponent, on s'exposen els estatuts i normes generals de l'associació.

LOCALS DE JOC

DE MICA EN MICA S'OMPLE LA PICA

Un dels problemes del Club era el de no poder comptar amb un local propi per dedicar exclusivament a la pràctica dels escacs. Afortunadament sempre hem trobat alguna entitat o l'Ajuntament que ens han cedit un local, almenys per les hores necessàries per realitzar les nostres activitats.

Com hem dit anteriorment els primers torneigs de Sant Jaume es feren al local de la joventut (el Frente). Els primers anys de l'equip també jugàrem a l'antic local de la Tercera Edat (una saleta que hi ha entrant a la rectoria d'Algaida a l'esquerra). En aquest cas es va haver de deixar el local perquè les persones majors s'animaren a acudir-hi i la sala ens va quedar petita per a tots. Després passàrem a fer els torneigs de Sant Jaume al Saló Parroquial. Posteriorment jugàrem, al 82-84, al local de l'extingit partit polític UCD. A la temporada 84-85 jugàrem el Saló Parroquial, i tornàrem al local de la joventut a jugar com a equip les temporades 85-87. Després passàrem a jugar a l'antiga biblioteca situada a la Casa de la Vila durant una temporada (87-88). Com a conseqüència dels problemes que teníem a l'hora d'accedir a la biblioteca vàrem passar a jugar a una altra sala de l'Ajuntament, encara que, novament, només hi passàrem una temporada, perquè a causa del seu reduït accés no teníem possibilitat d'entrenar-hi.

Ens posarem en contacte amb els dirigents de l'Agrupació Socialista d'Algaida (PSOE), que tenien un local llogat a la Plaça per si el podien compartir i realitzar les nostres activitats. Ens vàrem posar d'acord, i això va suposar una millora per al nostre club, ja que podíem disposar d'una clau i, a més de poder jugar les partides oficials, ens hi podíem entrenar. Vàrem jugar-hi les temporades 89-92. Hi celebràrem diferents activitats com un torneig de dames i alguns d'escacs durant les festes de Sant Honorat, patrocinats per l'Agrupació Socialista. Al 1992 el mencionat grup polític va deixar aquest local i per aquest motiu nosaltres haguérem de prendre el mateix camí.

Una vegada més ens trobàvem amb la necessitat de cercar un local de joc, i decidírem que el president Jaume Juan s'encarregàs de la gestió perquè

ens deixàssin el local de la delegació d'Algaida de l'Obra Cultural Balear. Aquesta associació va acceptar cedir-nos una sala del local que ocupàrem les temporades 92-94. Ja s'estaven acabant les obres del casal Pere Capellà i l'Ajuntament s'havia compromès a deixar-nos un local, però es va produir un retard amb el final d'obres i per això, provisionalment, durant la temporada 94-95, vàrem jugar una vegada més, després de molts anys, al Frente (actual Casal dels Joves), en aquells moments tancat.

Finalment, aconseguírem el local que ens havia promès l'Ajuntament, i de les hores ençà recalam al segon pis del casal Pere Capellà. L'any 2003 es millorà notablement, augmentant la superfície de la nostra sala de joc i aconseguint una major autonomia en el seu ús. El Club Escacs Algaida agraeix a l'Ajuntament el seu compromís i esforç a l'hora de solucionar aquest tema; també a la resta d'entitats i associacions per deixar-nos un lloc per desenvolupar les nostres activitats al llarg dels vint-i-cinc anys de la nostra existència.

DIRECTIVES DEL CLUB

DOS PRESIDENTS

La primera directiva del club va estar formada per les següents persones: president: Tomeu Roig, vicepresident: Toni Fullana, secretari: Miquel Vidal, tresorer: Joan Capellà i vocals: Jaume Juan i Andreu Gelabert. L'any 1983 Jaume Juan passà a ocupar la plaça de secretari entren dins la directiva Pere Oliver i Miquel Oliver, substituint a Joan Capellà i Andreu Gelabert. Al 1989 hi ha una renovació de la junta directiva, quedant com a president: Jaume Juan, vicepresident Toni Fullana, secretari: Toni Ripoll, Tresorer: Pere Oliver i vocals: Miquel Oliver i Joan Vanrell.

Al 1992 passen a formar part de la directiva dues persones que havien entrat dins el club amb ganes de fer feina: Santiago Pascual, que passà a ocupar la vicepresidència, i el jove Xisco Oliver que ocupà la de Tresorer, produint-se les sortides dels germans Oliver i Toni Fullana.

A l'any 1998 es varen firmar els darrers estatuts del club que donen com a nom oficial de l'associació Club d'Escacs Algaida, i uns drets i normes generals a seguir. L'escriptura oficial on es reconeixia el naixement del club i els primers estatuts foren firmats al 1983. L'any 1990 es firmava l'escriptura que reconeixia formalment a l'entitat com associació esportiva i entrava a formar part del registre d'associacions esportives. Al 1998 es produí una nova renovació de la junta directiva: Jaume Juan segueix de president i Joan Vanrell de vicepresident. Entra Toni Rodríguez com a tresorer, Toni Ripoll com a secretari i Toni i Joan Crespí com a vocals.

LA CAMPIONA DEL MÓN D'ESCACS ARRIBA A ALGAIDA

ESDEVENIMENT D'ALT NIVELL

Un dels fets històrics més significatius del Club Escacs Algaida va tenir lloc el 16 de desembre de 1989. Entre els dies 6 i 15 de desembre es va celebrar a l'Auditori de Palma l'Open GMA Balears on participaren més de 150 grans mestres d'escacs entre 184 participants, esdevenint un dels torneigs més importants del món. El guanyador va ser Boris Gelfand (URSS), seguit de Gata Kamsky (de només 15 anys, USA) i Anthony Miles (USA). Els nou primers es classificaven per disputar la Copa del Món. Es va donar la possibilitat que els clubs d'escacs interessats sol·licitassin un dels millors jugadors participants en el torneig per celebrar unes simultànies contra vint jugadors del club corresponent. El Club d'Escacs Algaida quan es va assabentar de la notícia es va posar en contacte amb el Regidor de Cultura i Esport d'Algaida d'aquells moments, Miquel Munar, i ens posàrem a treballar per preparar l'esdeveniment.

Ens va tocar per sorteig, Maia Chiburdawidze, de l'antiga Unió Soviètica, concretament de l'actual Armènia, que aleshores era la Campiona del Món femenina. Tenia aproximadament uns 28 anys. Per entendre'ns amb Maia, l'Ajuntament va posar a la seva disposició un traductor d'anglès, ja que ella coneixia aquest idioma. Vàrem considerar que el lloc més adequat

per celebrar les simultànies podria ser un dels nostres restaurants, i ens posarem d'acord per celebrar l'esdeveniment al restaurant Poliesportiu, actualment can Pistoleta.

No ens va ser gaire difícil trobar uns quants aficionats i joves jugadors d'escacs per completar la vintena de jugadors juntament amb els membres de l'equip. Fins i tot ens va suposar un problema el fet que, a darrera hora, tres jugadors del Son Oliva ens demanassin per ajuntar-se amb nosaltres per jugar contra Maia. Afortunadament la jugadora Armènia va acceptar enfrontar-se a vint-i-tres jugadors. Aquests foren: Raul Martín (2005 ELO), Beatriz Polo (1920 ELO) i Francisco Jose López (1905 ELO) del Son Oliva; Toni Ripoll (1955 ELO), Toni Fullana (1925 ELO), Miquel Oliver (1920 ELO), Pere Oliver (1920 ELO), Jaume Juan (1920 ELO), Joan Vanrell, Josep Blando, Mateu Blando, Xisco Oliver, que estaven federats amb el Club Escacs Algaida; Toni Fiol, Tomeu Artigues, Hugo Gallen, Tomeu Monjo, Andreu Gelabert, Toni Vidal, Gabriel Gelabert, Pere Ferragut, Joan Ferragut, Toni Trobat i Juan Toni Riveiro, que completaven la llista de 23 jugadors.

D'esquerra a dreta: desconegut, Francesc Antich, Miquel Munar, Jaume Juan, Gran Mestre rus, traductor, Maia Chiburdawidze, dona del traductor i Toni Ripoll.

Es va jugar amb el sistema de simultànies que consisteix en competir amb tots els jugadors a la vegada, sense límit de temps i tauler a tauler, realitzant una jugada a cada partida; cada jugador rival està obligat a jugar quan té el simultaniador davant el seu tauler. Maia es va imposar amb bastant claredat a 22 taulers i només cedint de forma sorprenent unes taules amb Mateu Blando quan gairebé només s'havia realitzat l'obertura.

Maia Chiburdawidze va venir acompanyada d'un Gran Mestre d'Escacs, que es va posar d'acord amb Miquel Munar i la directiva del club per fer una classe d'escacs el mateix vespre cobrant 20.000 pessetes. L'Ajuntament va aportar la meitat i la resta la varen pagar els assistents a la classe (una quinzena). Maia va rebre un obsequi per part del nostre club i també un per part de l'Ajuntament.

Jaume Juan lliurant a Maia un obsequi de part de Club.

2. CAMPIONAT DE MALLORCA PER EQUIPS

TEMPORADA 80-81

COMENÇAM A RODAR

El Club d'Escacs Algaida comença el seu recorregut al campionat de Mallorca per equips, jugant a Segona categoria, en el grup de la part forana. Aquest any el president, Tomeu Roig, no jugà amb el nostre equip perquè va decidir seguir jugant amb el Porreres ja que, per primera vegada en la seva història i impulsat per Tomeu, va aconseguir l'ascens a la màxima categoria dels escacs mallorquins (Preferent). El primer jugador de la llista de força i, per tant, primer tauler de l'equip, va ser Andreu Gelabert "Andresín". Era un veterà jugador, entusiasta d'aquest esport, que sempre havia jugat dins als cafès. Segons Tomeu Roig "n'Andresín duia els escacs a dins"; tot i que era un bon jugador, li va costar adaptar-se al sistema de joc que imposa la competició. A vegades s'oblidava de pitjar al rellotge i tenia dificultats per apuntar les partides.

L'equip titular va estar format, a més de l'anomenat Andresín, per Toni Fullana, Jaume Juan i Miquel Vidal.

A la primera jornada ens va tocar jugar a fora contra l'equip femení felanitxer de Sant Salvador. Obtinguérem una victòria clara per 0'5 a 3'5. Aquest mig punt el cedí Andresín que en finalitzar l'encontre va dir "som l'únic que ha quedat com un senyor". El millor jugador d'aquesta temporada va esser Jaume Juan amb 5 punts de 8 partides

LLISTA DE FORÇA

N	NOM	CATEGORIA
1	ANDREU GELABERT BIBILONI	SEGONA
2	TONI FULLANA OLIVER	SEG
3	JAUME JUAN BONNÍN	SEG
4	JUAN CAPELLÀ RIBOT	SEG
5	MIQUEL VIDAL OLIVER	SEG
6	ANDREU ROTGER TOUS	SEG
7	JAUME PUIG OLIVER	SEG
8	MONSERRAT ROIG JAUME	SEG

CLASSIFICACIÓ-SEGONA GRUP PART FORANA

1	C.T.MANACOR	8
2	PORRERES B	7,5
3	FELANITX B	5,5
4	ALGAIDA	4,5
5	SANT SALVADOR	1,5
6	PETRA B	DESQUALIFICAT

TEMPORADA 81-82

L'ARRIBADA DEL GRAN REFORÇ

Aquesta temporada cal destacar la incorporació a l'equip de Tomeu Roig, que havia jugat la temporada anterior de segon tauler amb el Porreres a Preferent, tot i que, no va poder evitar que descendís de la màxima categoria. Amb l'arribada del que era, en aquell moment, un dels vint-i-cinc millors jugadors de Mallorca, la resta de jugadors passaren a tenir un punt de referència i motivació per evolucionar i aspirar a noves fites.

Varem començar aquesta temporada jugant la Copa de Mallorca. Ens va tocar lluitar per una plaça a la següent ronda contra al Gran Playa. Es jugava a partit únic, en aquest cas al nostre local, en aquells moments el saló parroquial. Tot i tenir el factor camp i competir, fins al final, vàrem cedir per la mínima. Cal tenir en compte que donàrem l'oportunitat de jugar als més joves de la casa: Monserrat Roig i Biel Cerdà. A més jugaren Tomeu Roig i Jaume Juan.

A la lliga s'aconseguí una digna quarta posició, tot i no ascendir, es pot considerar que es va fer un bon paper. Hem de destacar que guanyàrem dins Gran Playa, i vàrem ser l'únic equip capaç de doblegar els líders.

Com era d'esperar Tomeu Roig va esser el jugador més destacat. Fou l'únic que va participar en totes les partides de la lliga aconseguint dotze punts amb un percentatge del 85'7%. No menys destacada va esser l'aportació de Jaume Juan, amb una notable millora del seu joc, aportant vuit punts i mig en dotze rondes. Va participar a dotze jornades de les que va treure vuit punts i mig, el que significa un 70'8%

CLASSIFICACIÓ-SEGONA

		PUNTS
1	GRAN PLAYA	11,5
2	POLERIO B	11
3	FELANITX	8
4	ALGAIDA	8
5	POLERIO C	6,5
6	PORRERES B	6
7	LLUCMAJOR B	4,5
8	PETRA	0,5

RESULTATS JUGADORS

		PJ	**TP**
1	T. ROIG	14	12
2	J. JUAN	12	8,5
3	T. FULLANA	7	4
4	M. VIDAL	13	3,5
5	J. PUJOL	6	2,5
6	A. ROTGER	1	0,5
7	A. GELABERT	1	0

LLISTES DE FORÇA

N	**NOM**	**CAT**	**ELO (*)**
1	TOMEU ROIG FULLANA	PREF	1865
2	JAUME JUAN BONNÍN	SEG	1805
3	TONI FULLANA OLIVER	PRI	
4	MIQUEL VIDAL OLIVER	SEG	

5	ANDREU GELABERT BIBILONI	SEG
6	MONSERRAT ROIG JAUME	SEG
7	ANDREU ROTGER TOUS	SEG
8	BIEL CERDÀ JUAN	SEG
9	JORDI PUJOL MUT	SEG

(*) ELO: R nquing nacional

Partides:

JUAN, JAUME - SEGURA, VICENTE [D02]

MALLORCA EQUIPS (2), 03.10.1981

D02: Obertura de peó de dama **1.d4 d5 2.Cf3 Cc6 3.g3 g6 4.Ag2 Ag7 5.0–0 Cf6 6.Cc3 0–0 7.Af4 a6 8.Ce5 Af5 9.Cxc6 bxc6 10.Dd2 Dd7 11.Tac1 Ah3 12.Ah6 Axg2 13.Rxg2 Df5 14.Axg7 Rxg7 15.f3 h5 16.h4 Tae8 17.Tcd1 e5 18.dxe5 Txe5 19.Dd3 Dc8 20.Tfe1 Tfe8 21.Ca4 g5 22.hxg5 Txg5 23.Th1 Tge5 24.Tde1 De6 25.Cc3 c5 26.e4 dxe4 27.Cxe4 Df5 28.Cxf6 Dxf6 29.Txe5 Dxe5 30.Dxa6 Dxb2 31.Txh5 Dxc2+ 32.Rh3 Te6 33.Dc8 Th6 34.Txh6 Rxh6 35.Dxc7 Df5+ 36.g4 Dxf3+ 37.Rh4 Df2+ 38.Dg3 Dxg3+ 39.Rxg3** Diagrama

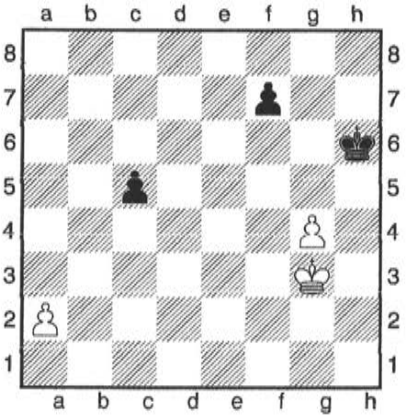

39...c4 40.Rf3 c3 41.Re3 c2 42.Rd2 c1D+ 43.Rxc1 Rg5 44.a4 Rxg4 45.a5 f5 46.a6 f4 47.a7 f3 48.a8D f2 49.Dg2+ 1–0

ROIG, TOMEU - FORTEZA, FRANCISCO [C41]

MALLORCA EQUIPS (3), 17.10.1981

C41: Defensa Philidor **1.e4 e5 2.Cf3 d6 3.h3 Cf6 4.Cc3 a6 5.d4 exd4 6.Cxd4 h6 7.Ad3 Cbd7 8.0–0 Ce5 9.Af4 Cfd7 10.Te1 Ae7 11.Cf5 0–0 12.Cd5 Af6 13.Te3 Cc5**

14.Tg3 Cg6 15.Ac1 Ae5 16.f4 Af6 17.Cde3 Ah4 18.Tf3 Ce6 19.Df1 b5 20.Cxh4 Cxh4 21.Tg3 Cc5 22.f5 Cd7 23.Df4 g5 Diagrama

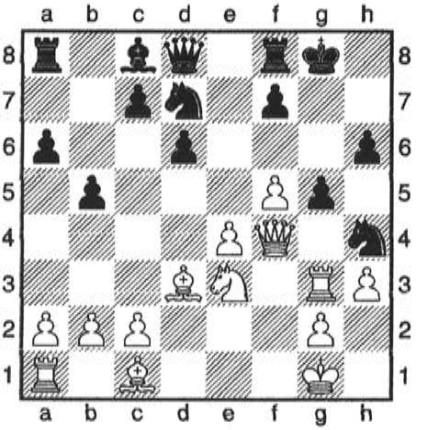

24.Dxh4 Rh7 25.Dh5 Ce5 26.Cg4 1–0

MESTRE, JOSÉ - JUAN, JAUME [B07]

MALLORCA EQUIPS (3), 17.10.1981

B07: Defensa Pirc **1.e4 d6 2.d3 Cf6 3.Cc3 g6 4.Ag5 Ag7 5.Ae2 0–0 6.Ch3 Axh3 7.gxh3 Dd7 8.Ag4 e6 9.Df3 De7 10.d4 Cc6 11.d5 Cd4 12.Dd3 e5 13.0–0–0 h6 14.Ae3 h5 15.Ae2 Dd7 16.h4 Dh3 17.Axd4 Dxd3 18.Axd3 exd4 19.Cb5 Cg4 20.Tdf1 c6 21.Cxd6 cxd5 22.f3 Ce3 23.Tf2 dxe4 24.Axe4 Ah6** Diagrama

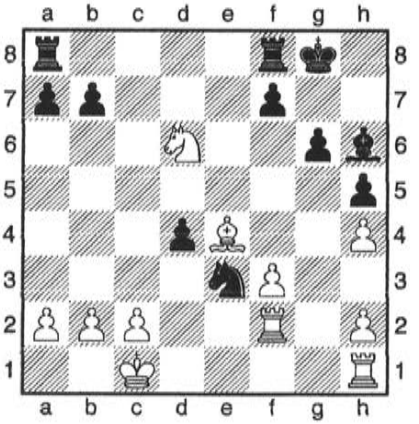

25.Tg1 Cg4+ 26.Td2 Axd2+ 27.Rxd2 Cf6 28.Axb7 Tab8 29.b3 Tfd8 30.Ae4 Txd6 31.Axg6 fxg6 32.Txg6+ Rf7 33.Tg5 Tg8 34.Ta5 Td7 35.Rd3 Tg2 36.Ta4 Txh2 37.Txd4 Txd4+ 38.Rxd4 Txc2 39.a4 Re6 40.b4 Ta2 41.Rc5 Txa4 42.f4 Cd7+ 43.Rc6 Txb4 [43...Txb4] **0–1**

ROIG, TOMEU - SALVADOR, JOSÉ [C64]

MALLORCA EQUIPS (5), 31.10.1981

C64: Ruy López (Defensa clàssica) **1.e4 e5 2.Cf3 Cc6 3.Ab5 Ac5 4.c3 Cge7 5.d4 exd4 6.cxd4 Ab4+ 7.Cc3 a6 8.Aa4 b5 9.Ac2 d5 10.0–0 Ag4 11.Ae3 0–0 12.e5 Dd7 13.h3 Ah5 14.Axh7+ Rxh7 15.Cg5+ Rg6 16.g4 Axg4 17.hxg4 f5 18.exf6 gxf6 19.Dd3+ f5 20.Rg2 Th8 21.Th1 Tag8 22.Tae1 Rf6 23.Txh8 Txh8 24.Af4 Ad6**
Diagrama

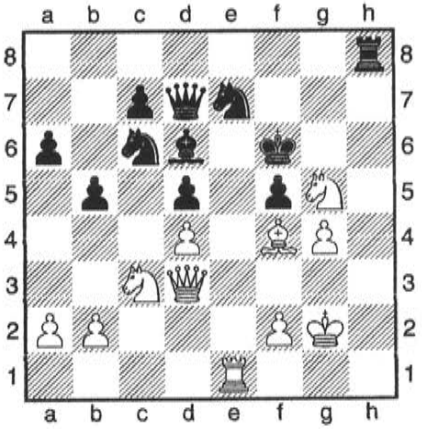

25.Te6+ Rg7 26.Axd6 cxd6 27.gxf5 Rf8 28.f6 Cc8 29.Dg6 C8e7 30.Df7# 1–0

FULLANA, TONI - GAYÀ, JOAN [B32]

MALLORCA EQUIPS, 1981

1.e4 c5 2.Cf3 Cc6 3.d4 cxd4 4.Cxd4 a6 5.Ae2 e6 6.0–0 Cf6 7.Cc3 Ae7 8.Cxc6 bxc6 9.f4 Db6+ 10.Rh1 0–0 11.Tf3 Cg4 12.Df1 f5 13.e5 Ab7 14.h3 Ah4 15.hxg4 fxg4 16.Td3 Af2 17.Ce4 Ah4 18.Cd6 Dc7 19.Cxb7 Dxb7 20.Axg4 Db5 21.Tf3 Db8 22.Th3 g5 23.Dd3 Db4 24.c3 De7 25.fxg5 Tf7 26.Txh4 Taf8 27.Ae3 h5 28.Axh5 Th7 29.Th3 Dg7 30.g6 Th8 31.Tf1 Tf5 1–0

TEMPORADA 82-83

CAP A PRIMERA

Ja teníem un equip bastant consolidat i amb dos anys de rodatge. A més es va reforçar amb els dos germans Oliver, de Pina: Pere i Miquel. Per aquest any el sistema de competició va canviar, jugant nou equips a Segona, on després de jugar una lliga a una sola volta, es feia un altre lligueta a doble volta entre els tres primers de la fase regular, ascendint de forma directa el primer classificat i el segon disputava una promoció per ascendir.

L'equip algaidí va quedar primer classificat de la primera fase amb 6 punts, igual que Manacor B i Polerio C, que acompanyaren al nostre club a la fase d'ascens a Primera. En aquesta lligueta es va imposar el Manacor B amb una disputada lluita amb l'Algaida que es va haver de conformar amb la promoció contra el Tròpic. En la promoció vàrem quedar empatats a 4'5 punts, però amb el sistema de desempat el nostre equip va sortir guanyador gràcies als resultats favorables dels primers taulers ocupats per Tomeu Roig i Jaume Juan. Va suposar al primer gran ascens de la història del club a la Primera categoria.

Aquest any es va fer un segon equip, format per jugadors infantils i juvenils a més de Miquel Munar que feia les funcions de delegat. Es formà perquè els infantils havien aconseguit una històrica victòria en el campionat de Balears escolar i es trobaven motivats i amb ganes de jugar.

CLASSIFICACIÓ SEGONA

1	**ALGAIDA**	**6**
2	POLERIO C	6
3	MANACOR B	6
4	SA POBLA	5,5
5	FELANITX B	4,5
6	CAMPOS B	3,5
7	PALMA B	2
8	PETRA	1,5
9	ALGAIDA B	0

LLIGA PER ASCENS

1	MANACOR B	3
2	**ALGAIDA**	**2,5**
3	POLERIO C	0,5

LLISTES DE FORÇA

	EQUIP A		
N	**NOM**	**CAT**	**ELO**
1	TOMEU ROIG FULLANA	PREF	1895
2	JAUME JUAN BONNÍN	SEG	1825
3	TONI FULLANA OLIVER	PRI	1805
4	MIQUEL VIDAL OLIVER	SEG	
5	JORDI PUJOL MUT	SEG	
6	ANDREU GELABERT BIBILONI	SEG	
7	MIQUEL OLIVER CIRER	SEG	
8	PEDRO OLIVER CIRER	SEG	
	EQUIP B		
9	JAUME PUIG OLIVER	SEG	
10	MIQUEL TROBAT FULLANA	SEG	
11	MONSERRAT ROIG JAUME	SEG	
12	ANDREU ROTGER TOUS	SEG	
13	BIEL CERDÀ JUAN	SEG	
14	BIEL OLIVER GARAU	SEG	
15	LLORENÇ JAUME SASTRE	SEG	
16	MIQUEL MUNAR CAPELLÀ	SEG	

Partides:

JUAN, JAUME - FERRER, JAUME [A46]

MALLORCA EQUIPS (3), 22.10.1982

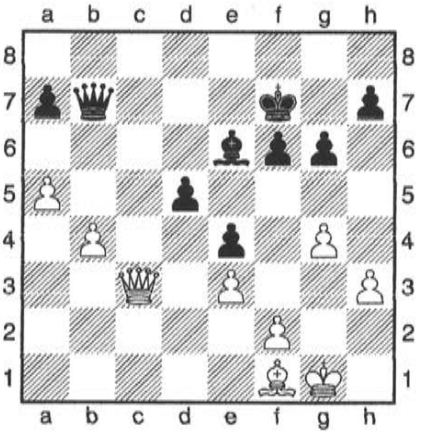

A46: Obertura de peó de dama 1.d4 Cf6 2.Cf3 e6 - Sistemes Torre, Colle i Londres **1.d4 Cf6 2.Cf3 c5 3.g3 cxd4 4.Cxd4 Cc6 5.Cxc6 bxc6 6.Ag2 e5 7.0–0 Ae7 8.c4 0–0 9.b3 d5 10.cxd5 cxd5 11.Cc3 Ae6 12.Ab2 Tc8 13.e3 Ab4 14.Tc1 e4 15.a3 Aa5 16.Cb5 Txc1 17.Dxc1 Ab6 18.Ad4 Axd4 19.Cxd4 Db6 20.Db2 Tc8 21.Tc1 Txc1+ 22.Dxc1 g6 23.h3 Rg7 24.b4 Ad7 25.Dc2 Db7 26.Af1 Ce8 27.g4 Cc7 28.Dc3 f6 29.a4 Ce6 30.Cxe6+ Axe6 31.a5 Rf7** Diagrama

[31...Rf7] **1/2-1/2**

ROIG, TOMEU - STEIN [C10]

MALLORCA EQUIPS PRO (1), 06.05.1983

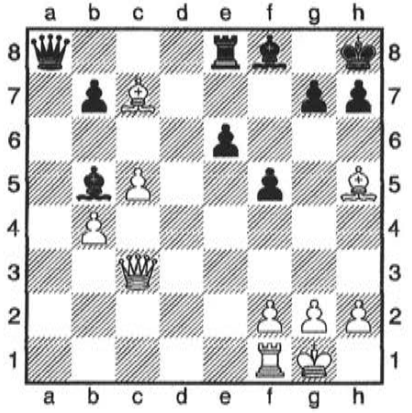

C10: Defensa francesa (Variant Rubinstein) **1.e4 e6 2.d4 d5 3.Cd2 dxe4 4.Cxe4 Cf6 5.Cxf6+ Dxf6 6.Cf3 c5 7.Ag5 Df5 8.Ad3 Dd5 9.c4 Dd6 10.dxc5 Dxc5 11.0–0 Cc6 12.a3 Ce5 13.Ae3 Cxf3+ 14.Dxf3 Dc7 15.Tac1 Ae7 16.b4 a5 17.c5 0–0 18.De4 f5 19.Dc4 axb4 20.axb4 Rh8 21.Ta1 Ad7 22.Ad4 Tfd8 23.Dc3 Af8 24.Ae5 Dc6 25.Ae2 Dc8 26.Txa8 Dxa8 27.Ac7 Te8 28.Ah5 Ab5** Diagrama

29.Ta1 Aa6 30.Axe8 Dxe8 31.Td1 Dh5 32.f3 Ae7 33.Ae5 Dh6 34.Dd2 Dxd2 35.Txd2 Rg8 36.Td7 Rf7 37.Ad6 1–0

STEIN - ROIG, TOMEU [A49]

MALLORCA EQUIPS PRO (2), 1983

A49: 1.d4 Cf6 2.Cf3 g6 3.g3 - Sistemes anti-indis **1.Cf3 c5 2.g3 g6 3.Ag2 Ag7 4.0–0 Cf6 5.d4 cxd4 6.Cxd4 0–0 7.c3 Cc6 8.Ca3 a6 9.Ag5 h6 10.Ae3 Dc7 11.Cc4 b5 12.Cxc6 dxc6 13.Cb6 Tb8 14.Cxc8 Tbxc8 15.Ac5 De5 16.Ad4 Dc7 17.Ac5 Tfd8 18.Dc2 Td7 19.Tfd1 Tcd8 20.Td3 Txd3 21.exd3 e5 22.Te1 Cd7 23.Ae3 Dd6 24.Td1 c5 25.f4 Cf8 26.fxe5 Dxe5 27.Df2 Ce6 28.Ah3 b4 29.d4 cxd4 30.Axe6 Dxe6 31.Axd4 Dxa2 32.Td2 bxc3 33.Axc3 Db1+ 34.Rg2 De4+ 35.Rg1 Txd2 36.Dxd2 Axc3 37.Dxc3 De6 38.Dd2 h5 39.Dd8+ Rg7 40.Dd4+ Df6 41.Dd2 De5 42.Rf1 Rf6 43.Dd8+ De7 44.Dh8+ Re6 45.Dc8+ Re5 46.Dxa6 De6 47.Db5+ Rd4 48.Db4+ Dc4+ 49.Dxc4+ Rxc4 50.Re2** Diagrama

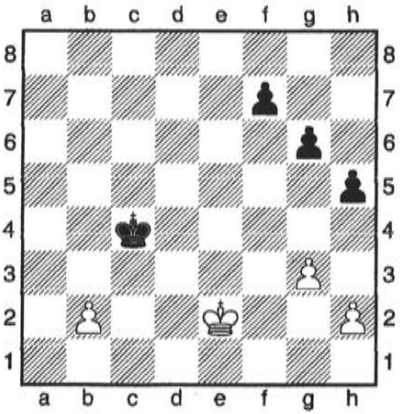

50...Rb3 51.Re3 Rxb2 52.Re4 Rc3 53.Re5 Rd3 54.Rf6 Re4 55.Rxf7 Rf5 56.Rg7 g5 57.Rh6 Rg4 58.Rg6 h4 59.Rf6 h3 60.Rg6 Rf3 61.Rxg5 Rg2 62.g4 Rxh2 63.Rf6 Rg1 64.g5 h2 65.g6 h1D 66.g7 Dd5 67.Re7 Dg8 68.Rf6 Rg2 69.Rg6 Rg3 70.Rf6 Rf4 71.Rg6 [71.Re7 no salva el dia 71...—] **71...Re5 72.Rh6** [72.Rg5 ja no

canviarà res 72...Dxg7+ 73.Rh5 Rf4 74.Rh4 Dg4#] **72...Rf6** [72...Rf6 73.Rh5 Dxg7 74.Rh4 Dg2 75.Rh5 Dg5#; 72...Rf5 73.Rh5 Dh7#] **0–1**

JUAN, JAUME - DOMÍNGUEZ, ESTRELLA [D02]

MALLORCA EQUIPS PRO (2), 21.05.1983

D02: Obertura de peó de dama **1.d4 d5 2.Cf3 Cc6 3.g3 e6 4.Ag2 h6 5.0–0 Cf6 6.Cc3 Ab4 7.Ad2 0–0** Diagrama

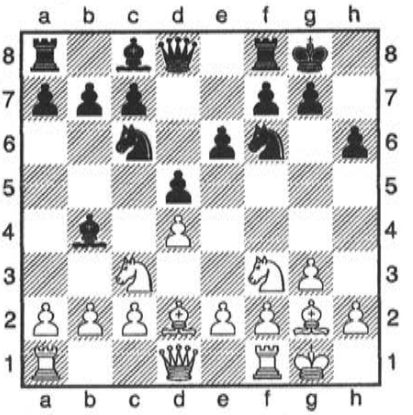

8.a3 Axc3 9.Axc3 Ce4 10.Dd3 Cxc3 11.Dxc3 Ad7 12.Cd2 b6 13.e4 Ae8 14.exd5 exd5 15.Tfe1 Dd6 16.Cf3 Tc8 17.Ce5 Cxe5 18.Txe5 c6 19.Txd5 Dg6 20.Te5 Ad7 21.Tae1 f6 22.Te7 Af5 23.Txa7 c5 24.dxc5 Axc2 25.c6 Dd3 26.Dxd3 Axd3 27.Tee7 Txc6 28.Txg7+ Rh8 29.Axc6 1–0

Campions dels Jocs Escolars. Drets: Tomeu Artigues, Llorenç Jaume, Biel Cerdà, Miquel Massanet. Asseguts: Andreu Rotger, Miquel Sastre i Biel Oliver.

TEMPORADA 83-84

ESTRENAM CATEGORIA

LLISTES DE FORÇA

N	NOM	CAT	ELO
1	TOMEU ROIG FULLANA	PREF	2015
2	JAUME JUAN BONNÍN	SEG	1920
3	TONI FULLANA OLIVER	PRI	1915
4	MIQUEL VIDAL OLIVER	SEG	1910
5	PEDRO OLIVER CIRER	SEG	
6	TONI OLIVER FULLANA	SEG	
7	BIEL CERDÀ JUAN	SEG	
8	MIQUEL TROBAT FULLANA	SEG	
9	MONSERRAT ROIG JAUME	SEG	
10	LLORENÇ JAUME SASTRE	SEG	
11	JAUME PUIG OLIVER	SEG	
12	BIEL OLIVER GARAU	SEG	

CLASSIFICACIÓ-PRIMERA

	PUNTS	
1	FELANITX	11,5
2	CLUB DE HIELO	9
3	INCA	9
4	POLERIO B	8,5
5	PORRERES	6
6	TROPIC	4,5
7	ALGAIDA	4
8	MANACOR B	3,5

Per afrontar aquest nou repte es va reforçar l'equip amb Toni Oliver, un jugador algaidí desitjat des de la fundació del club per les seves bones qualitats per a aquest esport, però que no havia jugat mai cap competició oficial. Tot i que va jugar el torneig de Sant Jaume i va obtenir una meritòria tercera posició per davant de jugadors com Jaume Juan, li va costar integrar-se dins la Primera categoria, però jugà bastants partides com a titular. En canvi, Tomeu Roig no va poder jugar molt a causa de la seva situació personal. No es va fer un equip filial perquè, com a conseqüència dels mals

resultats obtinguts la temporada anterior, no es trobaven motivats per jugar i la seva progressiva desvinculació amb l'Algaida, degut a la pràctica d'altres activitats com la música, el futbol o el tennis de taula (segons el cas).

La nova categoria va resultar un poc massa forta per l'equip i quedà al penúltim lloc de la taula amb 4 punts, tot i la lluita aferrissada amb el Tròpic per eludir la promoció, amb un sempre rabiós equip de Segona, per mantenir la categoria. Afortunadament no vàrem haver de jugar-la per la retirada d'un equip.

Per segona vegada ens vàrem inscriure a la Copa. Desgraciadament el nostre club va protagonitzar la seva primera incompareixença conseqüència de diferents motius (com jugar a fora) i falta de motivació dels jugadors perquè ens trobàvem a final de temporada.

Partides:

AGUILAR, MIQUEL - JUAN, JAUME [B09]

MALLORCA EQUIPS (3), 24.11.1984

B09: Defensa Pirc (atac dels tres peons o atac austríac) **1.e4 d6 2.d4 Cf6 3.Cc3 g6 4.f4 Ag7 5.Cf3 0–0 6.Ae2 c5 7.dxc5 dxc5 8.Dxd8 Txd8 9.Ae3 b6 10.h3 Cc6 11.Rf2 Ab7 12.Tad1 Cb4 13.Ad3 e6 14.a3 Cxd3+ 15.cxd3 c4 16.e5 Cd5 17.Cxd5 Axd5 18.d4 Tac8 19.Tc1 b5 20.Cd2 a5 21.Tc2 Tc7 22.Thc1 Tdc8 23.g4 b4 24.axb4 axb4 25.Cb1 Ae4 26.Td2 c3 27.bxc3 bxc3 28.Ta2 Af8 29.Re2 Ab4 30.Af2 Ad5 31.Ta4 Tb7 32.Rd3** Diagrama.

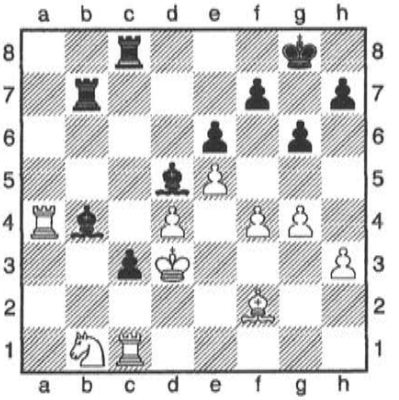

32...Ab3 33.Txb4 Txb4 34.Txc3 Txc3+ 35.Rxc3 Tb7 36.Cd2 Ad5 0–1

CANOVES, TONI - JUAN, JAUME [E61]

MALLORCA EQUIPS (7), 22.12.1984

E61: Defensa índia de rei (desviacions de la línia principal i fianchetto sense Cc3)
1.d4 Cf6 2.c4 d6 3.Cc3 g6 4.Cf3 Ag7 5.Af4 0–0 6.h3 Cbd7 7.e4 c5 8.d5 Da5 9.Dd2 a6 10.Ah6 Axh6 11.Dxh6 Diagrama

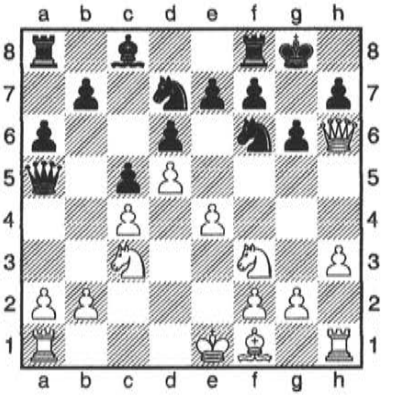

11...Cxe4 12.De3 Cxc3 13.bxc3 Te8 14.Ae2 Cf6 15.Cd2 e6 16.Df3 Dd8 17.0–0 e5 18.Ad3 Ch5 19.Tae1 f5 20.Dd1 Cf4 21.Ab1 Dg5 22.Df3 Diagrama

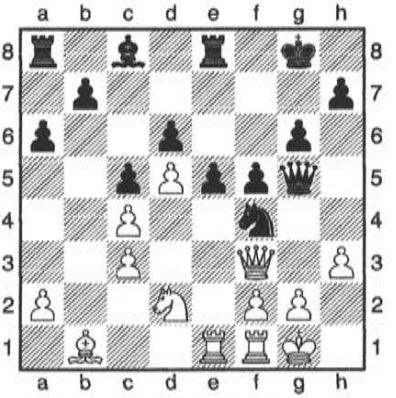

22...Cxh3+ 23.Dxh3 Dxd2 24.Dg3 Dh6 25.f3 f4 26.Df2 Dg5 27.Db2 Dd8 28.Rf2 Dh4+ 29.Re2 Dg5 30.Rd1 Tb8 31.Th1 Af5 32.Axf5 Dxf5 33.Th6 e4 34.Teh1 Te7 35.Db6 Td7 36.fxe4 Dxe4 37.Db3 Te8 38.Dc2 Dxc2+ 39.Rxc2 Te2+ 40.Rb3 Txg2 41.Tf1 g5 42.Te6 Rf8 43.Th1 Rg8 44.Te8+ Rg7 45.Te6 f3 46.Thh6 Rg8 47.Tef6 Tf7 48.Txd6 f2 49.Td8+ Rg7 50.Th1 Tg1 0–1

TEMPORADA 84-85

SALVATS EN LA PROMOCIÓ

Sols segueixen tres jugadors dels que iniciaren l'aventura del club: Toni Fullana, Jaume Juan i Miquel Vidal. La temporada es presentava complicada, ja que Toni Oliver, que ja s'havia adaptat perfectament al joc competitiu, deixà l'equip per motius laborals i Tomeu Roig i Toni Fullana tingueren escassa participació. Es produeix el retorn de Miquel Oliver després d'un any a l'exili.

Es compliren els pronòstics i l'equip va quedar en la setena posició i, per tant, li tocava jugar una nova promoció, en aquest cas contra el Berna. El Berna era un equip bastant fort i considerat favorit en aquest matx a doble volta. Però els algaidins férem valer la nostra veterania amb la disputa d'aquest tipus d'enfrontament. Empatàrem dins Algaida i l'endemà, diumenge, a Ciutat. Aquest fet va fer que hi hagués bastant de jugadors d'altres equips com a espectadors del matx, i que els nostres jugadors se sentissin motivats. Els jugadors del Berna jugaren nerviosos i aprofitàrem aquesta circumstància i aconseguírem una inesperada victòria per 1'5-3'5, que la revista esportiva *Papers d'Escacs* comenta: "al que venció sorprendentemente por 6-4".

LLISTES DE FORÇA

N	NOM	CAT	ELO
1	TOMEU ROIG FULLANA	PREF	2015
2	MIQUEL VIDAL OLIVER	PRI	1920
3	PEDRO OLIVER CIRER	SEG	1910
4	TONI FULLANA OLIVER	PRI	
5	JAUME JUAN BONNÍN	SEG	
6	MIQUEL OLIVER CIRER	SEG	
7	LLORENÇ JAUME SASTRE	SEG	
8	BIEL CERDÀ JUAN	SEG	
9	BIEL OLIVER GARAU	SEG	
10	MIQUEL TROBAT FULLANA	SEG	
11	JUAN TORRENTS BIBILONI	SEG	

CLASSIFICACIÓ-PRIMERA

		PUNTS
1	FELANITX B	8
2	POLERIO B	7,5
3	SA POBLA	7
4	TROPIC	6
5	INCA	6
6	PORRERES	4
7	ALGAIDA	3,5
8	MANACOR B	0

PROMOCIÓ

ALGAIDA - BERNA	2,5	2,5
BERNA - ALGAIDA	1,5	3,5

Miquel Vidal

Partides:

JUAN, JAUME - HERNÁNDEZ [D02]

MALLORCA EQUIPS (12), 25.01.1986

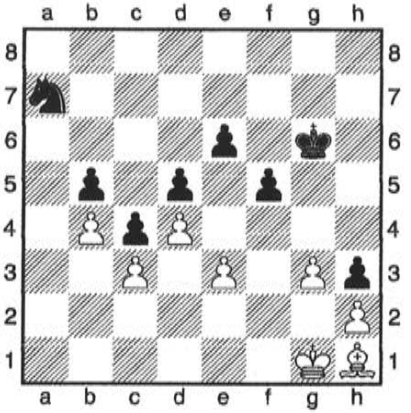

D02: Obertura de peó de dama **1.d4 d5 2.Cf3 Cf6 3.g3 Af5 4.Ag2 e6 5.0–0 c5 6.c3 Cc6 7.Da4 Dd7 8.Ag5 Ce4 9.Af4 Ae7 10.Dd1 g5 11.Ae3 c4 12.Cbd2 g4 13.Ce1 Cxd2 14.Dxd2 h5 15.Ag5 f6 16.Ah4 Rf7 17.Cc2 b5 18.Tfe1 Axc2 19.Dxc2 f5 20.Axe7 Dxe7 21.b4 Dg5 22.e3 h4 23.a4 a6 24.De2 h3 25.Ah1 Thd8 26.f3 gxf3 27.Axf3 Rg6 28.Ah1 De7 29.Df1 Th8 30.axb5 axb5 31.Txa8 Txa8 32.Ta1 Txa1 33.Dxa1 Da7 34.Dxa7 Cxa7** Diagrama

35.Rf2 Cc8 36.Af3 Cd6 37.Re2 Rf6 38.g4 fxg4 39.Axg4 Ce4 40.Axh3 Cxc3+ 41.Rd2 Ca2 42.Ag2 Cxb4 43.e4 dxe4 44.Axe4 Cd5 45.h4 b4 46.Ah7 Ce7 47.Rc2 Cf5 48.Axf5 Rxf5 49.Rd2 Rg4 0–1

JUAN, JAUME - CÀNOVES, J. [D02]

MALLORCA EQUIPS (10), 28.12.1985

D02: Obertura de peó de dama **1.d4 Cf6 2.Cf3 e6 3.g3 d5 4.Ag2 Ae7 5.0–0 0–0 6.Ag5 Cbd7 7.c3 h6 8.Axf6 Axf6 9.Cbd2 e5 10.dxe5 Cxe5 11.Cxe5 Axe5 12.Cf3 Af6 13.Te1 Te8 14.e3 Ag4 15.Dd3 Ah5 16.Cd4 c6 17.Dd2 Ag6 18.f4 Ae4 19.Tad1 De7 20.Cf3 Tad8 21.De2 Dc5 22.Rh1 Te7 23.Cd4 Tde8 24.Axe4 Txe4 25.Td3 Db6 26.Cf5 Dc7 27.Dg4 Rh7 28.Dh3 Dc8 29.Tg1 Txe3 30.Td2 De6 31.Dh5 De4+ 32.Tdg2 Te1 33.Txe1 Dxe1+ 34.Tg1 Df2 35.Cd6 Te1 36.Txe1 Dxe1+ 37.Rg2 g6 38.Df3 Dd2+ 39.Df2 Dxf2+ 40.Rxf2 d4 41.c4 b6 42.Cxf7 d3 43.Re3 Axb2 44.Rxd3 1/2-1/2**

TEMPORADA 85-86

EL PITJOR ANY

Tomeu Roig complí la cinquena temporada, però la seva participació, igual que Toni Fullana, va esser pràcticament nul·la. La falta d'aquest dos jugadors importants va fer, juntament amb un mal començament de lliga, que la gent es desanimés. L'equip va perdre la motivació i ja no s'entrenava com els anys anteriors. Com a conseqüència d'aquesta situació no s'aconseguí arribar al nivell que requeria la categoria. Començàrem empatant amb el Berna, que ens tenia por, perquè li havíem impedit pujar a Primera (encara que posteriorment hi ascendí perquè un equip es retirà). Després d'això la resta de temporada va esser un desastre total, fet que es veu reflectit a la classificació. La pitjor puntuació de la història.

Aquesta temporada es va incorporar Tomeu Artigues, un jove jugador que havia participat en moltes eliminatòries de l'equip infantil que va esser campió de Balears dels jocs escolars del 81. Era un jugador que tot i només estar fitxat dues temporades va tenir una notable participació amb les activitats del club, jugant torneigs de Sant Jaume i les simultànies amb la campiona del món del 89. Malauradament, ens va deixar en plena joventut,

víctima d'un accident de trànsit. Va significar un cop molt fort pels que vàrem compartir la seva estada al club.

LLISTES DE FORÇA

N	NOM	CAT	ELO
1	TOMEU ROIG FULLANA	PREF	2040
2	JAUME JUAN BONNÍN	PRI	1930
3	PEDRO OLIVER CIRER	PRI	1905
4	TONI FULLANA OLIVER	PRI	
5	MIQUEL OLIVER CIRER	PRI	
6	MIQUEL VIDAL OLIVER	SEG	
7	LLORENÇ JAUME SASTRE	SEG	
8	JUAN TORRENTS BIBILONI	SEG	
9	TOMEU ARTIGUES GARCIES	SEG	

CLASSIFICACIÓ-PRIMERA

		PUNTS
1	POLERIO B	10,5
2	INCA	10
3	FELANITX B	9,5
4	PORRERES	7,5
6	BERNA	6
7	ALCÚDIA	5,5
8	**ALGAIDA**	**0,5**

EL MIG PUNT

BERNA - ALGAIDA	2,5	2,5

Partides:

BOIX, CATI - JUAN, JAUME [D93]

MALLORCA EQUIPS (12), 10.01.1987

.. Defensa Grünfeld (5.Af4) **1.d4 d5 2.c4 c6 3.Cc3 Cf6 4.Cf3 g6 5.Af4 Ag7 6.e3 0–0 7.Ad3 Ch5 8.Ag3 Cxg3 9.hxg3 e6 10.Dd2 Cd7 11.0–0 Cb6 12.cxd5 exd5 13.Tac1 Ag4 14.Ch2 Ae6 15.b3 Te8 16.f4 Dd7 17.Cf3 Ag4 18.Ce5 Axe5 19.fxe5 De7 20.Tce1 Dg5 21.Tf4 Ae6 22.Df2 Tf8 23.e4 dxe4 24.Cxe4 De7 25.Cf6+ Rh8 26.Th4 h5 27.Df4 Rg7** Diagrama

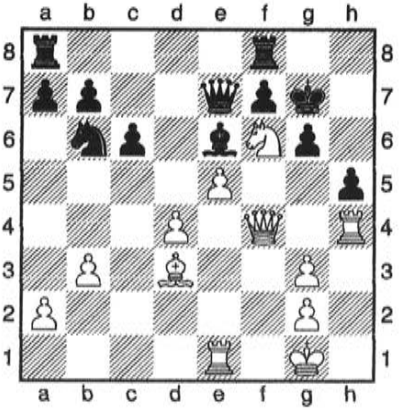

28.Txh5 Th8 29.Txh8 Txh8 30.Tf1 Cd5 31.Dd2 Dc7 32.Df2 Th6 33.Ce8+ 1–0

Tomeu Artigues

TEMPORADA 86-87

L'ANY DE L'ESPERANÇA

Després de la mala campanya anterior es feia necessària la renovació de l'equip. Per tal motiu es va decidir la incorporació de nous jugadors per garantir la continuïtat del club. Per estimular aquests escaquistes es va formar un equip filial.

LLISTES DE FORÇA

N	NOM	CAT	ELO
1	TOMEU ROIG FULLANA	PREF	2035
2	JAUME JUAN BONNÍN	SEG	
3	PEDRO OLIVER CIRER	PRI	
4	TONI FULLANA OLIVER	PRI	
5	MIQUEL OLIVER CIRER	PRI	
6	MIQUEL VIDAL OLIVER	SEG	
7	MIQUEL TROBAT FULLANA	SEG	
8	JAUME PUIG OLIVER	SEG	
9	TONI RIPOLL MARQUÈS	SEG	
10	TOMEU ARTIGUES GARCIES	SEG	
11	JOAN GÓMEZ ALEGRE	SEG	
12	TONI SUREDA	SEG	
13	JOAN SUREDA	SEG	

CLASSIFICACIÓ-SEGONA

	PUNTS	
1	ALCÚDIA	11,5
2	PALMANOVA	7,5
3	LLOSETA	7
4	LA SALLE B	6
5	ALGAIDA	4,5
6	TROPIC B	4
7	PALMA B	0,5
8	SA POBLA B	DESQUALIFICAT

El primer equip va jugar la lliga de Segona categoria. Estava format bàsicament pels jugadors veterans i la seva actuació no va ser gaire afortunada, aconseguint quatre victòries i un empat en catorze partides. La Federació en resposta a un important augment de clubs va decidir incrementar de vuit a dotze el nombre d'equips a les respectives categories. Curiosament aquest fet va beneficiar el nostre club, perquè malgrat va realitzar una pobra temporada pogué tornar a Primera. Aquest any Pere Oliver complia cinc temporades amb l'equip.

El filial va superar les expectatives, fent tants de punts com el primer equip. Va estar format pels jugadors de Pina: Miquel Oliver, Toni Sureda i

Joan Sureda, a més de Toni Ripoll, de només setze anys, que en la seva primera temporada federat va realitzar una bona campanya, col·laborant en les tres victòries consecutives que aconseguí l'equip filial. A més, va arribar a jugar algunes partides amb el primer equip.

(46) SANTANDREU, GUILLEM - JUAN, JAUME [B08]

MALLORCA EQUIPS (4), 10.10.1986

[Fritz 7 (40s)]

B08: Defensa Pirc **1.e4 d6 2.d4 Cf6 3.Cc3 g6 4.Cf3 Ag7 5.Ag5 0–0 6.Dd2 Ag4 7.Ae2 Cbd7 8.Ah6 c6 9.Axg7 Rxg7 10.h3 Axf3 11.gxf3 e5 12.0–0–0 Db6 13.f4 Tad8 14.h4 exd4 15.Dxd4 Dxd4 16.Txd4 Cc5 17.f5 Tde8 18.f3 b5 19.fxg6 fxg6 20.Thd1 Cb7 21.a4 a6 22.Af1 1/2-1/2**

(50) TATTERSALL, WILIAM - JUAN, JAUME [A16]

MALLORCA EQUIPS (13), 17.01.1987

[Fritz 7 (40s)]

A16: Obertura anglesa: 1... Cf6 con ...d5 **1.c4 Cf6 2.Cc3 g6 3.g3 Ag7 4.Ag2 0–0 5.b4 d6 6.Tb1 e5 7.Cf3 Cc6 8.b5 Ce7 9.e4 Ag4 10.d3 Dd7 11.0–0 Ah3 12.Cd5 Cfxd5 13.Axh3 Dxh3 14.Cg5 Dd7 15.cxd5 h6 16.Cf3 Dg4 17.Cd2 Dxd1 18.Txd1 f5 19.Cc4 b6 20.a4 a5 21.Ad2 g5 22.Tbc1 f4 23.Tc2 Ta7 24.Tdc1 Tf7 25.Ca3 Cg6 26.Cc4 Af6 27.Rg2 Rh7 28.Rf1 Ad8 29.Rg2 fxg3 30.hxg3 Ce7 31.g4 Cg6 32.Rf1 Cf4 33.Tc3 Ch3 34.Ae3 Cf4 35.Cd2 Rg6 36.Re1 Th7 37.Axf4 gxf4 38.Cf3 h5 39.gxh5+ Txh5 40.Re2 Ta8 41.Tg1+ Rf7 42.Tcc1 Af6 43.Tg2 Thh8 44.Tcg1 Tag8 45.Cg5+ Axg5 46.Txg5 Txg5 47.Txg5 Rf6 48.Tg1 Re7 49.Rf1 Th3 50.Re2 Rd7 51.Td1 Rc8 52.Rd2 Th2 53.Tf1 Th3** [53...Th3] **1/2-1/2**

TEMPORADA 87-88

RECAIGUDA

Es varen diluir en bona part l'esperança i les expectatives de la temporada anterior ja que cinc jugadors abandonaren el club. Per aquest motiu no es va poder fer un equip filial. L'ascens de la temporada anterior havia estat massa premi, l'equip no es va poder reforçar i, fins i tot, va quedar debilitat perquè Pere Oliver i Miquel Vidal nombroses vegades no varen poder jugar per motius laborals.

Es va intentar trobar nous elements per a l'equip realitzant, dins el torneig de San Jaume, una competició especial per jugadors no federats. Només es va aconseguir l'entrada de Joan Vanrell, un home molt aficionat als escacs que jugava moltes partides als cafès. Debutà per primera vagada dins un club federat. Va participar a bastants rondes.

Aquest any Miquel Trobat i Miquel Oliver varen complir cinc anys dins el club tot i que el primer gairebé no va jugar. El jove Antoni Ripoll va esser titular de l'equip. Se li va notar una important progressió. Els resultats de l'equip varen esser dolents, ja que, tot i jugar a Primera, l'equip només va esser capaç de sumar un punt de catorze jornades contra el desaparegut Palmanova.

CLASSIFICACIÓ-PRIMERA (1a FASE)

		PUNTS
1	SON ESPANYOLET B	4
2	PALMA	3,5
3	COSTA CALVIÀ	3
4	LA SALLE	2
5	PALMANOVA	1,5
6	**ALGAIDA**	**1**

CLASSIFICACIÓ-PRIMERA (2a FASE)

7	FELANITX	5,5
8	LA SALLE B	4,5
9	LLOSETA	4,5
10	**ALGAIDA**	**1**

COLL, BIEL - JUAN, JAUME [A21]

MALLORCA EQUIPS (2), 21.11.1987

A21: Obertura Anglesa: 1... e5 2.Cc3 **1.c4 d6 2.Cc3 e5 3.Cf3 Cf6 4.d3 g6 5.g3 Ag7 6.Ag2 0–0 7.Ag5 Ae6 8.Dd2 Dd7 9.0–0 Cc6 10.Ah6 Ah3 11.Axg7 Rxg7 12.Cg5 Axg2 13.Rxg2 Cd4 14.Cge4 Dc6 15.f4 Cxe4 16.dxe4 Dxc4 17.f5 f6 18.h4 Df7 19.Tf2 c6 20.Taf1 De7 21.g4 Tf7 22.Th1 Th8 23.g5 fxg5 24.hxg5 gxf5 25.exf5 Txf5 26.Txf5 Cxf5 27.Ce4 h6 28.gxh6+ Txh6 29.Txh6 Cxh6 30.Cxd6** Diagrama

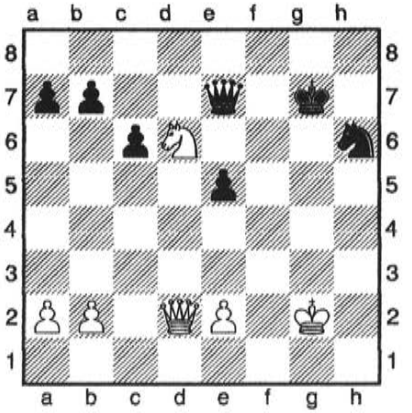

30...Rh7 31.Dd3+ Rh8 32.Dg6 Dg7 33.Dxg7+ Rxg7 34.Cxb7 1/2-1/2

MARZO, MIQUEL - JUAN, JAUME [A24]

MALLORCA EQUIPS (5), 07.11.1987

A24: Obertura anglesa contra la Índia de Rei: línies ... Cc6 **1.c4 d6 2.g3 Cf6 3.Ag2 e5 4.Cc3 g6 5.d3 Ag7 6.Ag5 0–0 7.Cf3 Cc6 8.0–0 h6 9.Ad2 Ad7 10.Dc1 Rh7 11.Cd5 Te8 12.Cxf6+ Dxf6 13.Ac3 Tab8 14.Cd2 De7 15.b4 a6 16.e3 f5 17.Cb3 Ae6 18.b5 axb5 19.cxb5 Ca7 20.Ca5 Ac8 21.a4 e4 22.Axg7 Dxg7 23.dxe4 fxe4 24.Dc4 Af5 25.Tac1 Te7 26.Cb3 Ae6 27.Dc2 d5 28.Cd4 Ag8 29.f4 exf3 30.Txf3 Tbe8 31.h4 Txe3 32.Dxc7 T8e7 33.Df4 T3e4 34.Dd6 Dxd4+ 35.Rh2 Dxa4 36.Tf8 Tg7 37.Tc7 Tee7 38.Txe7 Txe7 39.Dxe7+ Rh8 40.Df6+** [40.De6 Dxh4+ 41.gxh4; 40.Df7] **40...Rh7 41.Txg8!** Aniquila el defensor de g8 **41...Rxg8** Atracció a la casella g8 [41...Dxh4+ no guanyaria cap premi 42.gxh4 Rxg8 43.Axd5+ Rh7 44.Df7+ Rh8 45.Dg8#] **42.Axd5+** Una bella combinació de mate **42...Rh7 43.Df7+ Rh8 44.Dg8# 1–0**

TEMPORADA 88-89

TEMPORADA DISCRETA

Encara que per confeccionar la llista de força es comptés amb nou jugadors, la majoria d'ells, per circumstàncies personals, no tenien gaire possibilitats d'alinear-se amb l'equip. Per aquest motiu es va fitxar per primera vegada un escaquista de fora del municipi d'Algaida: José Blando, un

jove de Ciutat que no havia jugat amb cap equip federat. Antoni Ripoll freqüentava un bar on tenien jocs d'escacs i després de conèixer-se realitzaren partides plegats. Se li va oferir que vengués a formar part del nostre club.

Antoni Ripoll, Jaume Juan, Joan Vanrell i José Blando formaven habitualment l'equip titular. Realitzaren una important campanya, i es classificaren al grup d'ascens quan derrotaren a la darrera ronda l'equip líder a dins ca seva.

LLISTES DE FORÇA

N	NOM	CAT	ELO
1	TOMEU ROIG FULLANA	PREF	2030
2	TONI RIPOLL MARQUES	PRI	1930
3	TONI FULLANA OLIVER	PRI	1930
4	PEDRO OLIVER CIRER	SEG	1925
5	MIQUEL OLIVER CIRER	PRI	1920
6	JAUME JUAN BONNÍN	SEG	
7	MIQUEL VIDAL OLIVER	SEG	
8	MIQUEL TROBAT FULLANA	SEG	
9	JOAN VANRELL SASTRE	SEG	
10	JOSÉ BLANDO CUELLO	SEG	

CLASSIFICACIÓ-SEGONA (2a FASE)

		PUNTS
1	MARRATXÍ C	7,5
2	SA POBLA	7
3	ALGAIDA B	6,5
4	SON ESPANYOLET C	5,5
5	**ALGAIDA**	**4,5**
6	MARRATXÍ B	4,5

SANTANDREU, TONI - JUAN, JAUME [C41]

MALLORCA EQUIPS (4), 04.11.1989

C41: Defensa Philidor **1.e4 e5 2.Cf3 d6 3.d4 exd4 4.Cxd4 Cf6 5.Cc3 a6 6.Ac4 Ae7 7.0–0 0–0 8.Af4 Ad7 9.Df3 Cc6 10.Cxc6 Axc6 11.Tad1 Dc8 12.De3 Cg4 13.Dg3 Af6 14.Tfe1 Ce5 15.Ad5 Te8 16.Te2 Cg6 17.Ag5 Axc3 18.Dxc3 Axd5 19.Txd5 h6 20.Ad2 Ce7 21.Td3 Cc6 22.Tg3 g5 23.f4 Te6 24.fxg5 hxg5 25.Txg5+ Rf8 26.Dh8+**

Re7 27.Dxc8 Txc8 28.h4 Th8 29.h5 Teh6 30.a3 Ce5 31.Tf2 T8h7 32.Txe5+ dxe5 33.Axh6 Txh6 34.Tf5 f6 35.Rf2 Th8 36.g4 Td8 37.Re2 Td4 38.h6 Txe4+ 39.Rf3 Td4 40.h7 Td8 41.Th5 Th8 42.Re4 Rf7 43.g5 Rg6 44.gxf6 Rxh5 45.Rxe5 Rg6 46.Re6 Txh7 0–1

TEMPORADA 89-90

BON INICI, MAL FINAL

Jaume Juan es converteix en l'únic jugador que ha jugat totes les temporades a l'equip i aquesta temporada compleix la seva desena edició consecutiva. Abandonen l'equip Toni Fullana i Miquel Vidal, dos històrics i fundadors del club, encara que, com ja hem dit, portaven un parell d'anys gairebé sense jugar. Hem de destacar l'important entrada de Xisco Oliver, aleshores un juvenil i únic jugador del planter que va entrar a l'equip i que tenia una participació molt activa. En aquest any, a més, comptàvem amb una altra promesa: Hugo Gallen, que dominava en els torneigs infantils i que ja havia demostrat la seva habilitat al tauler quedant entre els tres primers classificats del Sant Jaume absolut. Malauradament, però, no va arribar a formar part de l'equip perquè va emigrar del nostre poble. També es va produir l'entrada de Mateu Blando, germà de Pep, per completar l'equip, però no va tenir molta participació. L'equip titular habitual va estar format per Toni Ripoll, Jaume Juan, Joan Vanrell/Pep Blando, Xisco Oliver/Mateu Blando. Per tant, seguien sense jugar tot i estar fixats els germans de Pina i Tomeu Roig.

L'equip va fer una excel·lent primera fase i aconseguírem entrar en la d'ascens després d'una lluita molt aferrissada amb el Porreres i el Berna. Una vegada en la fase d'ascens vàrem fer una pèssima actuació per les poques opcions que teníem i pels problemes que sorgiren a l'hora de formar l'equip. Per exemple, a la penúltima ronda ens varen fallar els germans Blando, sense previ avís, i hagueren de jugar dos joves de la casa que no estaven federats (Toni Trobat i Toni Vidal).

LLISTES DE FORÇA

N	NOM	CAT	ELO
1	TOMEU ROIG FULLANA	PREF	2030
2	TONI RIPOLL MARQUES	PRI	1965
3	JAUME JUAN BONNÍN	PRI	1940
4	PEDRO OLIVER CIRER		1915
5	MIQUEL OLIVER CIRER		1915
6	JOAN VANRELL SASTRE		
7	XISCO OLIVER GARAU		
8	JOSÉ BLANDO CUELLO	SEG	
9	MATEU BLANDO CUELLO	SEG	

CLASSIFICACIÓ-SEGONA (1a FASE)

		PUNTS
1	BAHIA C	4
2	MARIA DE LA SALUD	3,5
3	**ALGAIDA**	**2,5**
4	PORRERES B	2,5
5	MARRATXÍ-BERNA	2
6	LLOSETA B	0,5

CLASSIFICACIÓ-SEGONA (2a FASE)

		PUNTS
1	PENYA PONENT	3,5
2	ATENEO	3,5
3	MARIA DE LA SALUD	2,5
4	BAHIA C	2,5
5	LLOSETA	2,5
6	ALGAIDA	0,5

RIPOLL, TONI - TORRENTE, JOSÉ ANT [C40]

MALLORCA EQUIPS (1), 27.10.1990

C40: Gambit lletó **1.e4 e5 2.Cf3 Ac5 3.Cxe5 Cf6 4.Cc3 d6 5.Cf3 Ag4 6.Ae2 Cbd7 7.0–0 0–0 8.d3 h6 9.h3 Ae6 10.Af4 c6 11.a3 Db6 12.Dd2 Dc7 13.Tfe1 b5 14.d4 Ab6 15.d5 cxd5 16.exd5 Af5 17.Axb5 Cc5 18.Ad3 Axd3 19.cxd3 a6 20.Dd1 Dd7 21.Ce4 Ac7 22.Cxf6+ gxf6 23.Axh6 Tfe8 24.Txe8+ Txe8 25.Ch2 Df5 26.Dg4+ Dg6 27.Td1 Rh7 28.Ae3 Te5 29.Dxg6+ Rxg6 30.d4 Txd5 31.Tc1 Ce6 32.Cf3 Rh5**

33.Tc6 a5 34.g4+ Rg6 35.Ch4+ Rg7 36.Cf5+ Rh7 37.h4 Ad8 38.Txd6 Txd6 39.Cxd6 Rg8 40.Rg2 Cc7 41.Cb7 Ce6 42.d5 1–0

SANZ, CLAUDIO - JUAN,J AUME [A03]

MALLORCA EQUIPS (2), 27.10.1990

A03: Obertura Bird con 1...d5 **1.f4 d5 2.Cf3 Cf6 3.e3 e6 4.b3 Ae7 5.Ab2 c5 6.Ab5+ Ad7 7.Axd7+ Cbxd7 8.0–0 0–0 9.d4 Tc8 10.Cbd2 Cb6 11.Ce5 Cbd7 12.Cdf3 h6 13.Cxd7 Cxd7 14.De1 Af6 15.Td1 c4 16.b4 Te8 17.Ce5 Cxe5 18.fxe5 Ag5 19.e4 b5 20.exd5 Dxd5 21.Df2 Tf8 22.h4 Ae7 23.c3 Ta8 24.Ac1 Dd8 25.g3 a5 26.a3 axb4 27.axb4 Ta6 28.Df3 Ta2 29.d5 exd5 30.Txd5 Db6+ 31.Ae3 Db7 32.Tdd1 g5 33.Dg4 Ta6 34.Td7 Dc8 35.hxg5 Axg5 36.Axg5 hxg5 37.Dxg5+ Tg6 1/2-1/2**

TEMPORADA 90-91

INICI DEL DECLIVI

Toni Ripoll es convertia en el numero 1 de la llista de força, tot i que ja feia anys que jugava al primer tauler per l'absència de Tomeu Roig que aquest any abandonava definitivament l'equip. Hem de destacar, també, que Toni complia la seva cinquena temporada i tenia un nivell ja molt superior a la resta de l'equip. També varen abandonar el club els germans Blando que varen desaparèixer del mapa, sense donar més explicacions. Es va produir l'entrada de Santiago Pascual, un jugador molt carismàtic i semblant a Andreu Gelabert, per al seu joc ràpid i de cafè. Així mateix, també s'incorporà Tomeu Ripoll que estava fent molt bones actuacions als campionats escolars i per tant era una promesa i s'esperava que seguís les passes del seu germà, tot i que, la seva participació aquest any va esser força discreta. L'equip habitual va estar format per Toni Ripoll, Jaume Juan, Xisco Oliver i Joan Vanrell/Santiago Pascual.

Pel que fa als resultats, es poden qualificar de dolents, ja que es perdia la categoria ocupant la penúltima posició, i només amb les dues victòries contra al darrer classificat, Palmanova, i un esperançador empat en la primera jornada contra al Tròpic 'B'. Per tant, el nostre equip jugaria per primera vegada a tercera categoria, que és la més baixa del campionat.

LLISTES DE FORÇA

N	NOM
1	TONI RIPOLL MARQUÈ
2	JAUME JUAN BONNÍN
3	PEDRO OLIVER CIRER
4	MIQUEL OLIVER CIRER
5	JOAN VANRELL SASTRE
6	XISCO OLIVER GARAU
7	SANTIGO PASCUAL ANDREU
8	TOMEU RIPOLL MARQUÈS

PRIMERA FASE

TROPIC B	ALGAIDA	2	2
ALGAIDA	MARIA DE LA SALUT	0	4
PALMA NOVA	ALGAIDA	0,5	3,5
ALGAIDA	LLOSETA	1	3
COSTA CALVIÀ	ALGAIDA	2,5	1,5
TROPIC B	ALGAIDA	2	2

SEGONA FASE

ALGAIDA	MARRATXI	0,5	3,5
ALGAIDA	PALMA NOVA	2,5	1,5
ANDRATX C	ALGAIDA	2,5	1,5
ALGAIDA	SA NOSTRA	1,5	2,5
SANTA MARGALIDA	ALGAIDA	4	0

CLASSIFICACIÓ-SEGONA

N	NOM
1	MARIA DE LA SALUT
2	TRÒPIC B
3	COSTA CALVIÀ B
4	LLOSETA
5	ANEM
6	ALCÚDIA B
7	SANTA MARGALIDA B
8	MARRATXÍ C
9	SA NOSTRA
10	ANDRATX C
11	ALGAIDA
12	PALMANOVA

RIPOLL, TONI - NADAL, BERNAT [B35]

MALLORCA EQUIPS (5), 29.02.1991

B35: Defensa siciliana (variants accelerades dragó/Simagin) **1.e4 c5 2.Cf3 Cc6 3.d4 cxd4 4.Cxd4 g6 5.Ac4 Ag7 6.Ae3 Cf6 7.Cc3 Da5 8.0–0 0–0 9.Cb3 Dc7 10.f3 Ce5 11.Ae2 Cc4 12.Axc4 Dxc4 13.Dd2 d6 14.Ah6 Ae6 15.Axg7 Rxg7 16.Tfd1 Tac8 17.Dd4 a6 18.Db6 Dc7 19.Dxc7 Txc7 20.Td2 Tfc8 21.Tc1 b5 22.Ce2 Axb3 23.axb3 Cd7 24.b4 Ce5 25.c3 Cc4 26.Tdc2 Ce3 27.Td2 Cc4 28.Tdc2 Ce3 29.Td2 f6 30.b3 f5** Diagrama

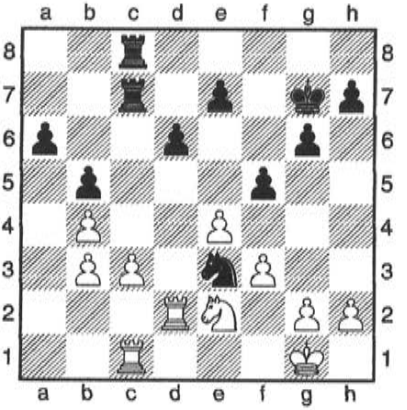

31.Td3 1–0

Tomeu Ripoll, Toni Ripoll, Xisco Oliver, Santiago Pascual i Jaume Juan

TEMPORADA 91-92

MANTENIM L'EQUIP

Joan Vanrell complia la seva quinta temporada, un jugador sempre a disposició del club i, encara que el seu joc no era massa espectacular, es pot dir que va ser molt important per mantenir l'equip en aquest complicat any. Es va produir la sortida definitiva dels germans Oliver i la llista de força va quedar reduïda a sis jugadors, que aquesta vegada reflectien els jugadors que realment participaven. L'equip titular va ser el mateix que l'any passat, amb poca participació de Tomeu Ripoll. Es va produir una renovació de la junta directiva, amb Jaume Juan de president, Santiago Pascual vicepresident, i Xisco Oliver de delegat/capità de l'equip.

L'actuació de l'equip va ser força bona, amb 5 punts sobre 8, es va lluitar per l'ascens, i només es va perdre una partida. El fet que empatéssim un total de quatre rondes ocasionà que, a les darreres, quedàssim sense opcions per ascendir.

LLISTES DE FORÇA

N	NOM	CAT	ELO
1	TONI RIPOLL MARQUES	PREF	
2	JAUME JUAN BONNÍN	SEG	
3	JOAN VANRELL SASTRE		
4	XISCO OLIVER GARAU		
5	TOMEU RIPOLL MARQUES		
6	SANTIGO PASCUAL ANDREU		

CLASSIFICACIÓ-TERCERA (SUÍS A 8)

		PUNTS
1	CASA DE BILLAR	7,5
2	SON ESPANYOLET E	7
3	SON OLIVA B	6,5
8	**ALGAIDA**	**5**

FINS A 24 EQUIPS

RIPOLL, TONI - LLADÓ, JAUME [B33]

MALLORCA EQUIPS (6), 07.03.1992

B33: Defensa siciliana (variants Lasker/Pelikan/Sveschnikov) **1.e4 c5 2.Cf3 Cc6 3.d4 cxd4 4.Cxd4 Cf6 5.Cc3 e5 6.Cdb5 d6 7.Ag5 a6 8.Axf6 gxf6 9.Ca3 d5 10.Dxd5**

Ae6 11.Dxd8+ Txd8 12.Cc4 Cd4 13.Ce3 Ah6 14.Ad3 Tg8 15.g3 Cf3+ 16.Re2 Cd4+ 17.Rd1 f5 18.exf5 Cxf5 19.Cxf5 Axf5 20.Re2 Axd3+ 21.cxd3 Re7 22.Tad1 Tg4 23.Ce4 f5 24.f3 Tg7 25.Cd2 Re6 26.The1 Tgd7 27.Cc4 b5 28.Ce3 Tc8 29.Tc1 Tdc7 30.Txc7 Txc7 31.Rf2 Rd6 32.Cxf5+ Rd5 33.Cxh6 Tc2+ 34.Te2 Tc6 35.Cg4 Te6 36.Txe5+ Txe5 37.Cxe5 Rxe5 38.Re3 h5 39.d4+ Rd5 40.Rd3 a5 41.h4 a4 42.g4 1–0

NUÑEZ, JOSÉ - RIPOLL, TONI [C50]

MALLORCA EQUIPS (6), 14.03.1992

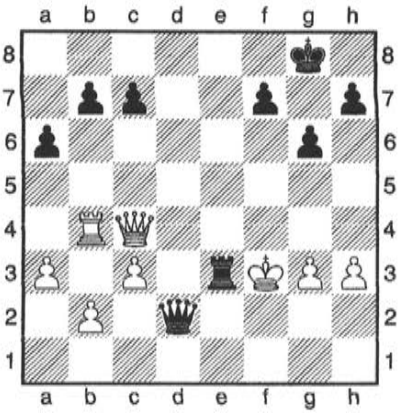

C50: Giuoco pianissimo i defensa hongaresa **1.e4 e5 2.Cf3 Cc6 3.Ac4 Ae7 4.Cc3 Cf6 5.d4 d6 6.0–0 Ag4 7.Ae2 Axf3 8.Axf3 Cxd4 9.Ae3 Cc6 10.Cd5 0–0 11.Cxf6+ Axf6 12.Dd5 Te8 13.a3 Dc8 14.Tad1 a6 15.h3 De6 16.Dd3 g6 17.Ag4 De7 18.c3 Ag5 19.Tde1 Cd8 20.Axg5 Dxg5 21.f4 exf4 22.Df3 Ce6 23.Axe6 Txe6 24.e5 Tb8 25.exd6 Txe1 26.Txe1 Dc5+ 27.Rh1 Dxd6 28.Td1 De5 29.Td4 Te8 30.Txf4 Te7 31.Td4 Db5 32.Tb4 Te1+ 33.Rh2 De5+ 34.g3 Te3 35.Df4 Te2+ 36.Rg1 Te1+ 37.Rg2 Dd5+ 38.Rf2 Dd1 39.Dc4 Dd2+ 40.Rf3 Te3+** Diagrama

[40...Te3+ 41.Rg4 h5+ 42.Rg5 Txg3+ 43.Rh4 Dg5#; 40...De3+ 41.Rg4 h5+ 42.Rh4 De7#] **0–1**

Toni Ripoll en una fotografia actual

TEMPORADA 92-93

L'ANY DELS JOVES

Aquest any varen entrar els jugadors que participaven activament als campionats escolars. Per exemple, les germanes Bibiloni varen aconseguir participar en alguns campionats d'Espanya d'edat escolar. Sobretot Bàrbara Bibiloni, que realitzava actuacions molt destacades dins els campionats de Balears i es va classificar fins a quatre anys consecutius per acudir al campionat d'Espanya. A més, entraren a l'equip Joan Toni Juan i Tomeu Ramis, dos infantils i promeses algaidines. En el cas de Tomeu ja tenia un alt nivell i prometia molt, dominant en totes les proves infantils del nostre poble, a més, varen participar al campionat de Mallorca individual absolut i tingueren bones actuacions als jocs escolars, encara que no es pogueren classificar per al campionat d'Espanya. L'equip va rodar molt amb aquests jugadors joves, i se'ls va donar l'oportunitat de jugar sovint, sobretot al final de la temporada quan ja no podíem ascendir.

LLISTES DE FORÇA

N	NOM	CAT	ELO
1	TONI RIPOLL MARQUÈS	PREF	2035
2	JAUME JUAN BONNÍN	SEG	1930
3	JOAN VANRELL SASTRE		1905
4	XISCO OLIVER GARAU		
5	TOMEU RIPOLL MARQUÈS		
6	TOMEU RAMIS MULET		
7	BARBARA BIBILONI TROBAT		
8	JOAN TONI JUAN		
9	SANTIAGO PASCUAL ANDREU		
10	ANTÒNIA BIBILONI TROBAT		

CLASSIFICACIÓ-TERCERA (SUÍS A 8)

		PUNTS
1	SON OLIVA C	7
2	ANDRATX C	6,5
3	PORRERES C	6,5
4	ANEM B	6,5
19	**ALGAIDA**	**3**

Aquesta temporada vàrem fer la nostra pitjor actuació de la història perquè decidírem donar oportunitats, com ja hem dit, al planter. Al final vàrem fer tres punts i ocupàrem la part baixa de la classificació de tercera, tot i que no podíem descendir perquè era la darrera categoria del Campionat.

SOLER, DIEGO - JUAN, JAUME [C41]

MALLORCA EQUIPS (9), 01.05.1993

C41: Defensa Philidor **1.e4 e5 2.Cf3 d6 3.d4 Ag4 4.dxe5 Axf3 5.Dxf3 dxe5 6.Ac4 Cf6 7.Ag5 Ae7 8.Axf6 Axf6 9.0–0 Dd4 10.Db3 Dxe4 11.Axf7+ Rf8 12.Ad5 Df5 13.Dxb7 g6 14.Dxa8 Rg7 15.Dxa7 Dxc2 16.Ca3 Df5 17.Cc4 e4 18.Dxc7+ Rh6 19.Tad1 Tc8 20.Db7 Td8 21.Axe4 Dc8 22.Cb6 Dxb7 23.Axb7 Tf8 24.f4 Axb2 25.Cd7 1–0**

AMENGUAL, TONI - RIPOLL, TONI [C50]

MALLORCA EQUIPS (3), 20.02.1993

C50: Giuoco pianissimo i defensa hongaresa **1.e4 e5 2.Cf3 Cc6 3.Ac4 Ae7 4.a3 Cf6 5.d3 d6 6.0–0 Ag4 7.h3 Ah5 8.c3 Dd7 9.Ae3 h6 10.Cbd2 g5 11.Dc1 g4 12.hxg4 Dxg4 13.Ch2 Dg7 14.Cdf3 Tg8 15.g3 Cg4 16.Cxg4 Dxg4 17.Ch2 Dh3 18.Ab3 0–0–0 19.Ad1 Axd1 20.Dxd1 Ah4 21.Rh1** Diagrama

21...Axg3 22.fxg3 Txg3 23.Ag1 Dg2# 0–1

RIPOLL, TONI - CAMACHO [B01]

MALLORCA EQUIPS (4), 06.03.1993

B01: Defensa escandinava **1.e4 d5 2.exd5 Dxd5 3.Cc3 Dd8 4.Ac4 Cc6 5.d3 Af5 6.Cf3 e6 7.0–0 Ad6 8.Te1 Cf6 9.Ag5 0–0 10.Ce4 Ae7 11.Cg3 Ag4 12.c3 Ca5**

13.Ab5 a6 14.Aa4 b5 15.Ac2 b4 16.h3 Axf3 17.Dxf3 bxc3 18.bxc3 h6 19.Te5 c6 20.Ac1 Dc7 21.Te2 Ad6 22.Ce4 Cxe4 23.Dxe4 Tfd8 24.d4 g6 25.Axh6 c5 26.h4 Af8 27.Ag5 Td5 28.c4 Cxc4 29.Ab3 Tc8 30.Axc4 Txd4 31.Dc2 Db7 32.Td1 Tg4 33.f4 Ae7 Diagrama

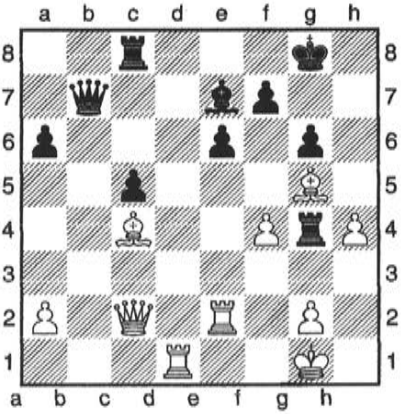

34.Txe6 Axg5 35.Txg6+ Rf8 36.Txg5 Txf4 37.Dc3 Dc6 38.Dd3 [38.Dg7+ Re8 39.Axf7+ Txf7 40.Te5+ De6 41.Txe6+ Te7 42.Txe7#] **38...Dc7** [38...Dh6+- no es la salvació] **39.Dd6+** [39.Dh7 Tf6 40.Te1 De5 41.Texe5 Tf1+ 42.Rxf1 Tc7 43.Dg7#] **39...De7??** [ı39...Dxd6 era necessaris 40.Txd6 Txc4=] **40.Dh6+ Re8 41.Dh8+ Df8 42.De5+** [42.Te5#] **42...De7 43.Tg8# 1–0**

TEMPORADA 93-94

SENSE EQUIP

Una vegada més, els esforços que s'havien fet per aconseguir gent jove no varen donar els fruits esperats ja que no poguérem retenir al club els quatre joves fixats la temporada anterior. Ens deixaren malgrat que havien participat activament en l'equip, per diferents circumstàncies com són la incompatibilitat amb altres aficions com el futbol i, també, la falta de motivació. A aquesta situació li hem de sumar l'oferta feta a Toni Ripoll de jugar amb el club de Maria de la Salut, que militava a Primera categoria i volia lluitar per ascendir a la màxima categoria (Preferent). Les

circumstàncies del nostre club i la possibilitat de millorar el nivell ocasionà que Toni Ripoll acceptés. I els que quedaven, Jaume Juan, Xisco Oliver, Santiago i Joan Vanrell eren insuficients per formar un equip, perquè també realitzaven altres activitats. Per tant, curiosament, durant el primer sopar del club es va decidir no fer equip aquesta temporada.

Aquest any, tot i no competir al campionat de Mallorca, el nostre club no va deixar d'estar actiu ja que es va començar el torneig obert de Sant Jaume de partides ràpides que actualment és un clàssic dins el calendari balear, i es va seguir promocionant el planter als diferents torneigs infantils que realitzem cada any. Fins i tot es va fer per primera vegada el Torneig Social de Sant Honorat. Hem de destacar també la bona actuació de Toni Ripoll dins l'equip de Maria on va augmentar molt el seu nivell, sobretot adquirint experiència.

VI TORNEIG PER EQUIPS DE MARIA

REAPARICIÓ DE L'EQUIP

El diumenge 11 de setembre, el nostre club va ser convidat per participar al torneig per equips que organitzava Maria en la seva sisena edició, ja que Toni Ripoll havia jugat aquesta temporada amb el seu equip. Va ser per nosaltres, un torneig que serví de preparació de cara a tornar a la competició de forma oficial. Hi enviàrem cinc jugadors Toni Ripoll, Xisco Oliver, Jaume Juan, Joan Vanrell i Tomeu Ripoll. No férem una gran actuació: només aconseguírem tres punts, dos de Toni Ripoll i un del seu germà Tomeu. A més, Joan Crespí i Joan Toni Juan participaren en un torneig infantil paral·lel, quedant 6è i 8è respectivament.

CLASSIFICACIÓ

		PUNTS
1	GÈNOVA	9,5
2	ANEM	9,5
3	MARIA	8
4	**ALGAIDA**	3

TEMPORADA 94-95

NOUS AIRES

Xisco Oliver compleix les cinc temporades a l'Algaida, el nivell del seu joc va augmentar considerablement i arribà a la Segona categoria i al 1905 ELO. A més, es converteix en el principal organitzador de les activitats del club com les populars partides ràpides de Sant Jaume. Santiago Pascual que era "especialista" en ràpides va decidir no fitxar, encara que seguí present en les activitats. Toni Ripoll, tal com havia dit, va tornar a l'equip després del seu parèntesi a Maria. Toni Rodríguez va suposar un important fitxatge ja que era un jugador d'un cert nivell que ja havia jugat anteriorment amb el Porreres i va arribar a les nostres files perquè tenia vinculacions familiars amb Algaida i es va contactar amb ell a les ràpides de Sant Jaume a través de Xisco Oliver. Es demostra la vinculació amb el planter, amb el fet que aquest any vàrem fitxar Joan Crespí d'11 anys i Maria Magdalena Vich de 10; dues autèntiques promeses del nostre club. També es produí l'entrada de Toni Crespí que, curiosament, havia participat en el primer torneig de la història del club, Sant Jaume 79 i es tornava a vincular amb l'equip animat per l'entrada del seu fill.

L'actuació va ser força bona, demostrant que hi havia ganes de fer les coses ben fetes, aconseguint 5 punts i la destacada onzena posició. Un fet que demostra la intenció de renovar l'equip és que en la mateixa ronda varen jugar els dos més joves: Joan i Maria Magdalena; i fins i tot, gràcies a les seves respectives victòries s'aconseguí doblegar l'equip rival.

LLISTES DE FORÇA

N	NOM	CAT	ELO
1	TONI RIPOLL MARQUÈS	PREF	2075
2	JAUME JUAN BONNÍN	SEG	1930
3	XISCO OLIVER GARAU	SEG	1905
4	TONI RODRÍGUEZ GARCIA		
5	JOAN VANRELL SASTRE		
6	TONI CRESPÍ JUAN		
7	TOMEU RIPOLL MARQUES		
8	JOAN CRESPÍ LÓPEZ		
9	Ma MAGDALENA VICH LLOMPART		

CLASSIFICACIÓ-TERCERA (SUÍS A 9)

		PUNTS
1	INCA B	8
2	GEDA	8
3	ES FORTI	6
4	EQUUS	6
5	BINISSALEM B	6
11	**ALGAIDA**	**5**

FINS 26 EQUIPS

TUGORES, MIQUEL - RIPOLL, TONI [C44]

MALLORCA EQUIPS (5), 18.03.1995

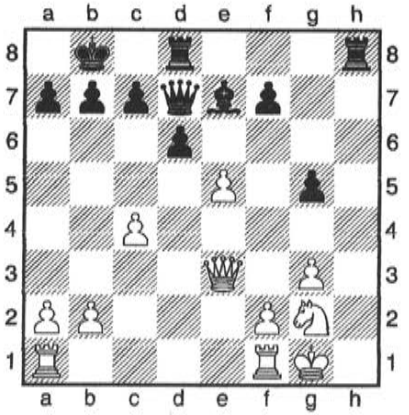

C44: Gambit escocès i obertura Ponziani **1.e4 e5 2.Cf3 Cc6 3.g3 Cf6 4.d3 Ae7 5.Ag2 d6 6.0–0 Ag4 7.Cc3 Dd7 8.h3 Ah5 9.Ag5 Ag6 10.Cd5 h6 11.Ah4 Cd8 12.Cxf6+ gxf6 13.Dd2 Ce6 14.c3 Cg5 15.Axg5 hxg5 16.c4 0–0–0 17.Ce1 f5 18.De3 Rb8 19.exf5 Axf5 20.d4 Axh3 21.dxe5??** només empitjora [21.Df3 Axg2 22.Dxg2–+] **21...Axg2 22.Cxg2** Diagrama

22...Dh3 [22...Dh3 23.f3 dxe5–+ (‹23...Dxg3 24.Tad1–+)] **0–1**

Joan Crespí (camisa blanca)

TEMPORADA 95-96

INICI DE LA CARRERA PER A L'ASCENS

Jaume Juan complia quinze temporades a l'equip i va ser el primer en arribar a aquesta fita, però ara com a president de l'entitat. Hem de destacar l'entrada de Samuel Shoshan un israelià resident a Algaida, que quan va saber que hi havia club d'escacs es va interessar i a través del contacte amb el nostre president va arribar a l'equip. Era un jugador que ja tenia un cert nivell, perquè anteriorment havia jugat al seu país. Podríem dir que no vàrem tenir un equip titular fix i es va anar rondant entre els sis primers jugadors de la llista de força i també es varen donar un parell d'oportunitats a Joan Crespí.

Aquesta temporada el sistema de joc va patir una important modificació passant a jugar a *finish*. Anteriorment hi havia un control a les 2 hores i mitja i durant aquest temps s'havien d'haver fet 50 jugades i, després, s'havia d'anar a un ritme de 20 jugades cada hora, amb la possibilitat de poder aplaçar la partida. A partir d'aquesta temporada es fa un control a les dues hores i s'han d'haver disputat 40 jugades i després a una hora *finish*, és a dir, que tenen una hora per jugador per poder acabar la partida, i perd el primer que li cau la bandera. A més, no es poden aplaçar les partides. Es varen fer 5.5 punt sobre 9 partides, i el nostre equip va lluitar fins a la darrera ronda per l'ascens. Només es varen perdre dues partides: una dins Palma C, ja que vàrem haver de posar un equip de circumstàncies

Jaume Juan

format per Xisco, Joan Vanrell, Toni Crespí i Joan Crespí; i també a la darrera ronda on teníem possibilitat d'ascens contra el líder Venècia, que alineà un equip extremadament fort, i tot i els nostres esforços no vàrem poder fer res per evitar la derrota.

LLISTES DE FORÇA

N	NOM	CAT	ELO
1	TONI RIPOLL MARQUÈS	PREF	2085
2	JAUME JUAN BONNÍN	SEG	1935
3	XISCO OLIVER GARAU	TER	
4	JOAN VANRELL SASTRE	TER	
5	TONI RODRÍGUEZ GARCIA	TER	
6	SAMUEL SHOSHAN ABOTBOL	TER	
7	TONI CRESPÍ JUAN	TER	
8	JOAN CRESPÍ LOPÉZ	TER	
9	Ma MAGDALENA VICH LLOMPART	TER	

RESULTATS PER JUGADOR

N	NOM	PJ	PG	PE	PP	TP	%
1	TONI RIPOLL	4	3	1	0	3,5	87,50%
2	JAUME JUAN	4	2	2	0	3	75,00%
3	XISCO OLIVER	6	2	1	3	2,5	41,67%
4	JOAN VANRELL	5	1	0	4	1	20,00%
5	TONI RODR'GUEZ	7	3	2	2	4	57,14%
6	SAMUEL SHOSHAN	6	3	2	1	4	66,67%
7	TONI CRESPÍ	1	0	0	1	0	0,00%
8	JOAN CRESP'	3	3	0	0	3	100,00%
E	ALGAIDA	9	5	1	3	5,5	61,11%

Ma. MAGDALENA VICH NO VA JUGAR CAP PARTIDA

CLASSIFICACIÓ-TERCERA (SUÍS A 9)

		PUNTS
1	VENECIA	8,5
2	GEDA B	7
3	PORTOCOLOM	6,5
4	ONCE	6
5	SA NOSTRA B	6
6	SON DAMETO	6
7	**ALGAIDA**	**5,5**

FINS A 32 EQUIPS

ENFRONTAMENTS

ALGAIDA	LAUDACAR	2	2
PALMA C	ALGAIDA	3	1
ALGAIDA	UIB B	4	0
PALMA D	ALGAIDA	3	1
UIB C	ALGAIDA	1	3
ALGAIDA	GEDA C	3,5	0,5
BINISSALEM B	ALGAIDA	1	3
ALGAIDA	ES FORTÍ	2,5	1,5
VENÈCIA	ALGAIDA	1	3

TEMPORADA 96-97

ANY DE TRANSICIÓ

Es produeix el retorn, després d'una llarga absència, d'un històric i fundador del club: Miquel Vidal que, amb aquesta, compleix deu temporades (no consecutives) amb l'equip. Toni Ripoll també complia els deu anys amb nosaltres, i es convertí amb l'indiscutible número 1 d'Algaida i exemple a seguir; a més, a dins Mallorca, arribà a Preferent, la màxima categoria individual. A aquesta categoria només hi havia arribat anteriorment Tomeu Roig. Haguérem de lamentar la sortida de l'equip de Maria Magdalena Vich, una jugadora que pels seus resultats als jocs escolars i la seva joventut prometia molt dins aquest esport. L'equip titular va tornar a ser bastant indefinit. Els més regulars foren Toni Rodríguez i Joan Vanrell; Xisco Oliver i Joan Crespí varen jugar més de la meitat dels enfrontaments i, a poc a poc, anaren augmentant el seu nivell. En canvi, els dos primers jugadors de la llista de força jugaren poques partides, cosa que es va reflectir en els resultats. Miquel Vidal i Toni Crespí completaren l'equip a les jornades on hi va haver més problemes per formar el quartet.

Els resultats, tot i ser un poc inferiors a l'any anterior i no arribar a lluitar per l'ascens, foren bons. El nostre equip va perdre molt poques partides a causa del seu abonament a l'empat, i va demostrar una gran combativitat en totes les rondes. Curiosament en la primera ronda Jaume Juan i Toni Ripoll perderen les seves respectives partides després d'estar imbatuts la

temporada anterior. Aquest fet va evitar que obtinguéssim la primera victòria, ja que Joan Vanrell i Toni Rodríguez havien guanyat i ens haguérem de conformar amb l'empat. D'aquest any també cal destacar que va ser un caos d'organització, perquè els enfrontaments es coneixien poc dies abans perquè se seguia el sistema suís i hi havia una falta de coordinació entre els nostres jugadors per saber contra quin equip jugaven.

RESULTATS PER JUGADORS

N	NOM	ELO	CAT	PJ	PG	PE	PP	TP	%
1	TONI RIPOLL	2090	PREF	4	3	0	1	3	75,00
2	JAUME JUAN	1935	SEG	3	2	0	1	2	66,67
3	TONI RODR'GUEZ		TER	9	5	0	4	5	55,56
5	XISCO OLIVER		TER	5	4	0	1	4	80,00
6	MIQUEL VIDAL		TER	2	1	0	1	1	50,00
7	JOAN VANRELL		TER	7	4	1	2	4,5	64,29
8	TONI CRESPÍ		TER	1	0	0	1	0	0,00
9	JOAN CRESP'		TER	5	1	1	3	1,5	30,00
E	ALGAIDA		TER	9	3	4	2	5	55,56

SAMUEL SHOSHAN NO VA JUGAR CAP PARTIDA

CLASSIFICACIÓ-TERCERA (SUÍS A 9)

		PUNTS
1	SON DAMETO	8
2	JOSEP SUREDA	8
3	PONENT	7,5
13	ALGAIDA	5

FINS A 34 EQUIPS

ENFRONTAMENTS

ALGAIDA	LLOSETA B	2	2
PALMESANA	ALGAIDA	2	2
ALGAIDA	SON RAPINYA	3,5	0,5
SON DAMETO	ALGAIDA	4	0
ALGAIDA	BINISSALEM B	4	0
TROPIC B	ALGAIDA	2,5	1,5
ALGAIDA	EQUUS B	4	0
PONENT B	ALGAIDA	2	2
FELANITX	ALGAIDA	2	2

Toni Ripoll, Toni Rodriguez, Toni Crespí, Joan Crespí, Jaume Juan i Joan Vanrell

TEMPORADA 97-98

DECEPCIONANT

El veterà Joan Vanrell complia 10 anys amb nosaltres. En aquestes darreres temporades, com reflecteixen els seus resultats, aconsegueix aclimatar-se al joc federat i realitza bones campanyes. Per reforçar l'equip Toni Ripoll va dur el manacorí Llorenç Artigues, un jugador d'un nivell alt a dins tercera que havia jugat amb el Manacor a les categories superiors. L'equip titular va estar format per Toni Rodríguez, Joan Vanrell i Joan Crespí, que varen ser els més regulars. La plaça restant va ser compartida pels tres millors jugadors del club pel seu ELO. Xisco Oliver i Samuel varen jugar molt poques partides.

Els resultats obtinguts varen ser decebedors ja que s'esperava, amb la incorporació de Llorenç Artigues, lluitar per l'ascens i no vàrem estar a

l'alçada, segurament perquè el nou fitxatge va jugar poques partides i, fins i tot, va perdre la primera. I Ripoll i Jaume tampoc varen participar massa.

Com a conseqüència del problema d'organització que s'havia generat la temporada anterior, que Xisco Oliver va deixar el càrrec de delegat i que la resta dels jugadors veterans del club, per diferents motius, no hi podien dedicar el temps necessari, es va decidir que Joan Crespí, el més jove, ocupàs el lloc de delegat-capità.

RESULTAT PER JUGADORS

N	NOM	ELO	CAT	PJ	PG	PE	PP	TP	%
1	TONI RIPOLL	2095	PRE	5	3	0	2	3	60,00
2	LLORENÇ ARTIGUES	1965	SEG	3	2	0	1	2	66,67
3	JAUME JUAN	1935	SEG	4	1	1	2	1,5	37,50
5	XISCO OLIVER		TER	2	0	0	2	0	0,00
6	TONI RODRÍGUEZ		TER	8	6	0	2	6	75,00
7	SAMUEL SHOSHAN		TER	1	1	0	0	1	100,00
8	JOAN VANRELL		TER	6	3	1	2	3,5	58,33
9	JOAN CRESPÍ		TER	6	2	2	2	3	50,00
E	ALGAIDA		TER	9	3	3	3	4,5	50,00

MIQUEL VIDAL NO VA JUGAR CAP PARTIDA

CLASSIFICACIÓ-TERCERA (SUÍS A 9)

		PUNTS
1	PALMESANA C	7
2	JOSEP SUREDA B	7
3	VENÈCIA B	7
11	ALGAIDA	4,5

ENFRONTAMENTS

ALGAIDA	JOSEP SUREDA B	1	3
ALGAIDA	SA NOSTRA B	2	2
ALGAIDA	COSTA CALVIÀ C	4	0
ALGAIDA	POLLENÇA	1	3
ALGAIDA	PALMESANA E	4	0
SON DAMETO D	ALGAIDA	0,5	3,5
BINISSALEM B	ALGAIDA	2	2
PALMESANA B	ALGAIDA	3,5	0,5
BINISSALEM C	ALGAIDA	2	2

BEATRIZ - RODRÍGUEZ, TONI [C02]

MALLORCA EQUIPS (2), 31.01.1998

C02: Defensa francesa (Variant de l'avanç) **1.e4 e6 2.Cf3 d5 3.e5 c5 4.c3 Db6 5.d4 Cc6 6.Da4 a6 7.Cbd2 Ad7 8.Db3 Dxb3 9.Cxb3 c4 10.Cbd2 Cge7 11.Ae2 b5 12.0–0 b4 13.b3 bxc3 14.Cb1 c2 15.Cc3 cxb3 16.axb3 a5 17.Cb5 Rd8 18.Cd6 Cg6 19.Cxf7+ Re8 20.Cxh8 Cxh8 21.Ad3 g6 22.Axc2 Cb4 23.Ad1 Ab5 24.Te1 Cd3 25.Te3 Ah6 26.Te2 Cxc1 27.Tb2 Cd3 28.Tba2 a4 29.bxa4 Ac4 30.Ta3 Cf7 31.Tb1 Ta7 32.a5 Cg5 33.Ch4 Ce4 34.f3 Ae3+ 35.Rf1 35...Cf4+ 36.Ae2 Axe2+** [36...Axe2+ 37.Re1 Af2#] **37.Re1 Af2# 0–1**

CRESPÍ, JOAN - VICENS, TOMEU [C57]

MALLORCA EQUIPS (3), 07.02.1998

C57: Defensa dels dos cavalls (Variant Fritz, Wilkes-Barre, Traxler) **1.e4 e5 2.Cf3 Cc6 3.Ac4 Cf6 4.Cg5 d5 5.exd5 Cxd5 6.Axd5 Dxd5 7.Df3 Dxf3 8.Cxf3 Ac5 9.d3 Ag4 10.Cbd2 f6 11.0–0 0–0–0 12.h3 Ah5 13.Cb3 Ab6 14.g4 Af7 15.Ae3 Cb4 16.Axb6 axb6 17.Ce1 Ae6 18.a3 Cd5 19.Cg2 h5 20.f3 hxg4 21.hxg4 Th3 22.Cd2 Tdh8 23.Ce4 Cf4 24.Cxf4 exf4 25.Rg2 Th2+ 26.Rg1 Txc2 27.b4 Ad5 28.Tac1 Ta2 29.Cd6+ Rb8 30.Cb5 Thh2 31.Tfe1 Tag2+ 32.Rf1 Ac6 33.Cd4 Ad5 34.Te8+ Ra7** [34...Ra7] **35.Cb5+ Ra6 36.Cxc7+ 1–0**

Joan Vanrell

TEMPORADA 98-99

COMENÇA L'ESCALADA

RESULTAT PER JUGADORS

N	NOM	ELO	CAT	PJ	PG	PE	PP	TP	%
1	TONI RIPOLL	2090	PRE	6	3	2	1	4	66,67
2	JAUME JUAN	1920	SEG	6	3	0	3	3	50,00
3	TONI RODRÍGUEZ		SEG	7	2	1	4	2,5	35,71
4	JOAN CRESPÍ		TER	8	5	1	2	5,5	68,75
5	MONSERRAT ROIG		TER	4	3	1	0	3,5	87,50
E	ALGAIDA		TER	8	5	1	2	5,5	68,75

JOAN VANRELL NO VA JUGAR CAP PARTIDA

CLASSIFICACIÓ-TERCERA (SUÍS A 9)

		PUNTS
1	CFAM	7
2	UIB-SON OLIVA E	6
3	PALMESANA D	5,5
4	UIB-SON OLIVA C	5,5
5	**ALGAIDA**	**5,5**

ENFRONTAMENTS

ALGAIDA	CFAM B	4	0
FELANITX	ALGAIDA	2	2
ALGAIDA	UIB E	0,5	3,5
SA DRAGONERA D	ALGAIDA	2	2
ALGAIDA	CAMPOS C	3	1
UIB D	ALGAIDA	1,5	2,5
ALGAIDA	SON DAMETO D	2,5	1,5
ALGAIDA	CFAM	2	2

Toni Rodríguez, Joan Crespí i Monserrat Roig complien cinc temporades amb el nostre equip. Toni Rodríguez va ser el que més rondes va jugar amb l'equip en aquestes cinc temporades, realitzant bones campanyes fins a aquest moment. Joan Crespí era l'únic jugador procedent del planter dels darrers deu anys amb continuïtat dins el club que havia arribat a l'equip titular. Gràcies al seu notable progrés dins els escacs va aconseguir classificar-se per jugar el Master Escolar, és a dir, entre els 8 millors de la seva edat, i va

aconseguir una meritòria tercera posició. Hem de destacar el retorn de Monserrat Roig que havia jugat les quatre primeres temporades de la nostra història. Deixava l'equip Llorenç Artigues per la seva poca regularitat. L'equip titular va estar format per Toni Ripoll, Jaume Juan, Toni Rodríguez i Joan Crespí, i Monserrat Roig va cobrir pràcticament totes les baixes jugant la meitat de partides.

Es va començar la temporada bastant fluixa, amb 2 punts de 4 rondes, però després es varen encadenar tres victòries consecutives que col·locaren l'equip amb possibilitats d'ascens si es guanyava la darrera ronda. Com va passar a la temporada 95-96 ens tornà tocar enfrontar-nos al líder, en aquesta ocasió al CFAM i, després d'una aferrissada lluita en la qual Jaume va tenir la victòria en les seves mans, vàrem acabar empatant. Ens classificàrem a un lloc per a l'ascens. En la darrera ronda s'enfrontaren dos filials del Son Oliva-UIB, on un estava matemàticament ascendit i l'altre necessitava la victòria, i "curiosament" es va produir la victòria del necessitat. Aquest resultat deixava el nostre equip fora dels llocs d'ascens. Al final es va aconseguir afortunadament l'ascens a Segona perquè un equip de la categoria superior es va retirar.

HERNANDEZ, PEDRO - ROIG, MONSERRAT [C41]

MALLORCA EQUIPS (1), 1999

C41: Defensa Philidor **1.e4 e5 2.Cf3 d6 3.Cc3 Cf6 4.Ac4 Cc6 5.Cg5 Ae6 6.Axe6 fxe6 7.Cxe6 Dd7 8.Cb5 Tc8 9.Cexc7+ Txc7 10.Cxc7+ Dxc7 11.d3 Ae7 12.0–0 0–0 13.c3 d5 14.d4 dxe4 15.dxe5 Cxe5 16.Db3+ Rh8 17.Ae3 Ceg4 18.Axa7 Dxh2# 0–1**

CLARK, CRISTIAN - RIPOLL, TONI [D03]

MALLORCA EQUIPS, 16.01.1999

D03: Obertura de peó de dama, Torre **1.d4 Cf6 2.Cf3 d5 3.Ag5 Cbd7 4.e3 Ce4 5.Ah4 c6 6.c3 Dc7 7.Cbd2 Cdf6 8.Axf6 Cxf6 9.Ad3 Ag4 10.Db3 e6 11.h3 Ah5 12.0–0 Ad6 13.Tfe1 0–0–0 14.c4 dxc4 15.Axc4 Cd5 16.Tac1 De7 17.Axd5 exd5 18.e4 Axf3 19.Dxf3 Dg5 20.Dg4+ Dxg4 21.hxg4 Ab4 22.Ted1 Axd2 23.Txd2 dxe4 24.Tcc2 Td5 25.Tc5 Thd8 26.Txd5 Txd5 27.Rf1 Tg5 28.f3 exf3 29.gxf3 h5 30.gxh5 Txh5 31.Rg2 Td5 32.Rf2 Rd7 33.Re3 Rd6 34.f4 Th5 35.Tg2 g6 36.Tg5 Txg5 37.fxg5 Re6 38.Rf4 a5 39.b3 f6 40.gxf6 Rxf6 41.a3 Re6 42.Rg5 Rd5 43.Rxg6 Rxd4 44.Rf6 Rc3 45.Re6 Rxb3 46.Rd6 Rxa3 47.Rc5 b5** [47...b5] **0–1**

JUAN, JAUME - DELGADO, JAVIER [E91]

MALLORCA EQUIPS (7), 06.02.1999

E91: Defensa índia de rei (Sistema clàssic) **1.d4 Cf6 2.c4 g6 3.Cc3 Ag7 4.Cf3 d6 5.e4 Ag4 6.Ae2 0–0 7.0–0 c5 8.d5 Cbd7 9.Ae3 Axf3 10.Axf3 Cb6 11.De2 Cfd7 12.Tac1 Ce5 13.b3 Dd7 14.Af4 Cxf3+ 15.Dxf3 Axc3 16.Dxc3 e5 17.Ah6 Tfe8 18.f4 Dg4 19.h3 Dd7 20.fxe5 Dc7** Diagrama

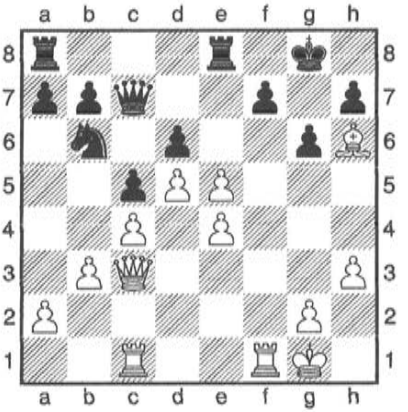

21.e6 f6 22.Txf6 1–0

Joan Crespí en una fotografia del 2002

TEMPORADA 99-00

SALVATS PER LA CAMPANA

Després de vuit temporades ens trobam de nou a la Segona categoria. En principi no poguérem reforçar l'equip. Monserat Roig, que la temporada anterior havia participat activament en l'ascens, va causar baixa per motius de treball. Per suplir la seva absència vàrem haver de convèncer a Toni Crespí perquè retornàs al club. Hem de destacar dues incorporacions del planter: Jaume i Antònia Maria Català, dos germans molt jovenets amb un bon nivell per la seva edat.

La responsabilitat de dur l'equip endavant es va repartir entre Toni Ripoll, Jaume Juan, Toni Rodríguez, Joan Crespí i Juan Vanrell, amb la incorporació de Toni Crespí que va participar quan se li va requerir. Jaume Català va tenir la seva oportunitat i debutà en la segona jornada amb tan sols onze anys. Igualment que Antònia Maria Català que s'estrenà a la darrera jornada amb nou anys, la jugadora debutant més jove de la història en un equip oficial. Realitzà una partida molt renyida i llarga, encara que al final va haver de cedir el punt. El risc del descens va motivar que els dirigents del club s'exprimissin el cervell intentant cercar solucions. La conclusió va ser demanar a Joan Pere Cerrato, un Mestre Balear que viu a Manacor, que formàs part del nostre equip per jugar la partida decisiva contra al Palmesana 'D'

El sistema de competició de Segona categoria era una lliga a doble volta entre vuit equips. Ens va tocar jugar en el grup "B". La temporada va ser difícil i complicada. Començarem molt bé, guanyant zero a quatre contra Inca "B", un equip molt jove que resulta esser el mes fluix del grup. En canvi, la lluita per eludir la plaça que conduïa a Tercera va esser molt renyida. Quan faltaven tres jornades la nostra situació era complicada. Encara que havíem fet el fitxatge de darrera hora de Joan Pere Cerrato, per motius personals no es va desplaçar amb nosaltres per jugar l'important partit contra Josep Sureda "C". Antoni Ripoll, Antoni Rodríguez, Joan Crespí i Antoni Crespí aconseguiren un valuós empat, amb victòries d'Antoni Ripoll i de Joan Crespí.

Ens ho jugarem tot en la penúltima ronda contra A. Palmesana "D", rival directe per eludir el descens. Participaren Antoni Rodríguez que va perdre aviat. Joan Pere Cerrato va demostrar la seva categoria de Mestre Balear guanyant a Manuel Varanda. Antoni Ripoll va sofrir molt per apuntar-se la victòria, fins al punt que el jugador restant, Jaume Juan, es pensava que tant sols havia fet taules i que es necessitava el seu punt per guanyar el matx. Quan s'adonà de la circumstància va donar taules al seu rival que no va tenir més remei que acceptar. Amb aquesta victòria ens asseguràvem, quan encara faltava una jornada per acabar la competició, la permanència a Segona categoria.

RESULTAT PER JUGADORS

N	NOM	ELO	CAT	PJ	PG	PE	PP	TP	%
1	J.P. CERRATO	2186	PRE	1	1	0	0	1	100,00
2	TONI RIPOLL	2059	PRI	11	5	4	2	7	63,64
3	JAUME JUAN	1920	SEG	6	2	1	3	2,5	41,67
4	TONI RODRÍGUEZ		SEG	7	2	0	5	2	28,57
5	JOAN CRESPÍ		TER	13	6	5	2	8,5	65,38
6	JOAN VANRELL		TER	10	6	0	4	6	60,00
7	TONI CRESPÍ		TER	3	0	1	2	0,5	16,67
8	JAUME CATALÀ		TER	1	0	0	1	0	0,00
9	ANTÒNIA MA CATALÀ		TER	1	0	0	1	0	0,00
E	ALGAIDA		SEG	14	5	2	7	6	42,86

CLASSIFICACIÓ-SEGONA

		PUNTS
1	SON OLIVA-UIB B	12
2	CFAM	9,5
3	CAMPOS B	9
4	JOSEP SUREDA C	8
5	SON DAMETO C	6
6	ALGAIDA	6
7	PALMESANA D	4
8	INCA B	0,5

ENFRONTAMENTS

ALGAIDA	SON DAMETO C	3	1
ALGAIDA	JOSEP SUREDA C	1,5	2,5

ALGAIDA	SON OLIVA-UIB B	0	4
ALGAIDA	INCA B	4	0
ALGAIDA	CAMPOS B	1,5	2,5
ALGAIDA	CFAM	1,5	2,5
ALGAIDA	PALMESANA D	2,5	1,5
INCA B	ALGAIDA	0	4
CAMPOS B	ALGAIDA	3	1
CFAM	ALGAIDA	2	2
PALMESANA D	ALGAIDA	1	3
SON DAMETO C	ALGAIDA	3,5	0,5
JOSEP SUREDA C	ALGAIDA	2	2
SON OLIVA-UIB B	ALGAIDA	3	1

JUAN PEDRO CERRATO, ALGAIDA (2186) - MANUEL VARANDA, PALMESANA (1904) [A80]

MALLORCA EQUIPS (13), 08.04.2000

1.d4 f5 2.Cf3 e6 3.Ag5 Cf6 4.c4 d5 5.cxd5 exd5 6.Cc3 c6 7.Dc2 Ae7 8.Axf6 Axf6 9.e3 0–0 10.Ad3 g6 11.0–0 Cd7 12.b4 a6 13.a4 13...Ag7 14.b5 Blanc guanya espai **14...Cf6+** [14...Te8 15.bxc6 bxc6 16.Tab1=] **15.bxc6 bxc6** Controla b5. **16.Ca2 Dd6 17.Tfc1 Ad7 18.Ce5=** La pressió sobre el peó retardat de c6 augmenta [18.Tab1 Tab8+] **18...Cg4 19.Cxg4** [19.Cxd7 Dxh2+! Negre agafa avantatge 20.Rf1 Tfe8=] **19...fxg4 20.Tab1 Tf7 21.a5 Taf8 22.Tf1 Af5 23.Cb4 Axd3 24.Dxd3 c5 25.dxc5** [25.Cxa6? no sembla bo per 25...c4 26.Dc3 Dxa6–+] **25...Dxc5 26.Dxd5 Dxd5 27.Cxd5 h5+-** [27...Tc8!?±] **28.Tb6 Rh7** [ı28...Ta7!?+-] **29.Txa6 h4 30.Cf4 g5** [30...Tc8+-] **31.Ce6 Ah6 32.Cxf8+ Axf8 33.Tc6 h3 34.a6 hxg2** [34...Ag7 això no ajuda molt 35.f4 hxg2 36.Rxg2+-] **35.Rxg2 1–0**

RAMON SÁNCHEZ, PEDRO (1897) - CRESPÍ, JOAN [A15]

MALLORCA EQUIPS (12), 01.04.2000

1.c4 Cf6 2.Cf3 g6 3.b3 Ag7 4.Ab2 0–0 5.g3 d6 6.Ag2 e5 7.d3 Cc6 8.0–0 Cd7 9.e4 Cc5 10.a3 10...a5 11.Cc3 Ag4 12.Cb5 f5 13.Te1 fxe4 14.dxe4 Rh8 15.h3 Axf3 16.Axf3 Df6 17.Rg2 [17.Cxc7? podria ser bo excepte per 17...Tac8 18.Cb5 Dxf3 19.Dxf3 Txf3 20.Cxd6 Tcf8–+ (20...Txb3?! 21.Cxc8 Txb2 22.Tab1µ)] 17...Ce6= [17...Tf7 18.Tc1+] 18.Dd3µ [ı18.Tf1!?= 18...Ccd4+ [18...Tf7 19.Tf1 Cc5 20.Dd1µ] 19.Cxd4 Cxd4= [19...exd4 20.Tad1 Cg5–+] 20.Axd4 exd4 21.Ta2 c5 22.Ad1 Tab8 23.f4 De7 24.Tae2 Tbe8 25.Ac2 Dc7 26.a4 Dc6 27.Rh2 b6 28.Ad1 Db7 29.Tb2 h6 30.Tbe2 Te6 31.Ac2 Dc6 32.Ab1 Tef6 33.Ac2 T6f7 34.Ab1 g5+- [ı34...Tf6= i al Negre pot viure] 35.e5 Diagrama

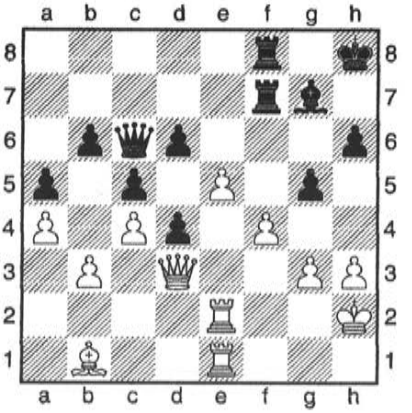

Amenaçant mat-¿ com? **35...Axe5 36.fxe5??** un dèbil moviment[36.Dg6 gxf4 37.Txe5 fxg3+ 38.Rg1 Tf1+ 39.Txf1 Txf1+ 40.Rxf1 Df3+ 41.Re1 Dc3+ 42.Rd1 Dxb3+ 43.Re2 d3+ 44.Axd3 Dxd3+ 45.Rxd3 dxe5 46.Re4 g2 47.Dxg2 h5 48.Rxe5 h4 49.Rf6 b5 50.Dg7#] **36...Tf2+ 37.Txf2 Txf2+ 38.Rg1 Dg2# 0–1**

GONZÁLEZ, JORGE - RIPOLL, TONI [D36]

MALLORCA EQUIPS, 08.04.2000

D36: Gambit de dama (Variant del canvi) **1.d4 Cf6 2.c4 e6 3.Cc3 d5 4.cxd5 exd5 5.Ag5 Cbd7 6.e3 Ae7 7.Ad3 0–0 8.Cf3 Te8 9.0–0 c6 10.Dc2 Cf8 11.Ce5 C6d7 12.Axe7 Dxe7 13.Cf3 Cf6 14.Ce2 Dd6 15.h3 Ce6 16.Cc3 g6 17.Ce5 a6 18.f4 Cg7 19.g4 Cd7 20.Df2 De7 21.Tae1 Cxe5 22.fxe5 Ae6 23.Df6 Tad8 24.Tf2 Td7 25.Ae2 Tc8 26.h4 Dxf6 27.exf6 Ce8 28.g5 Cd6 29.Th2 Te8 30.h5 Af5 31.Rf2 Tdd8 32.hxg6 Axg6 33.Ah5 Td7 34.Axg6 fxg6 35.Ce2 Ce4+ 36.Rg2 Cxg5 37.Cf4 Tf7** [37...Tf7] **0–1**

JUAN, JAUME (1915) - VARANDA, MANUEL (1907) [A84]

MALLORCA EQUIPS (6), 19.02.2000

Em vaig desplaçar per primera i única vegada aquesta temporada a Palma per jugar contra l'A.PALMESANA "D". La victòria era molt important per aconseguir la permanència. **1.d4 e6 2.c4 f5 3.Cf3 Cf6 4.e3 c6 5.Ae2 d5 6.0–0 Ad6** Em va jugar una defensa holandesa que em va sorprendre ja que no la conec gaire, tot i això la obertura no em va crear problemes. **7.Cc3 Cbd7 8.c5** Blanco gana espai **8...Ac7 9.Ad2 0–0 10.b4 Ce4 11.Dc2 e5** Ataca la cadena de peons **12.dxe5 Cxe5 13.Cd4 13...Dh4** La dama i els dos cavalls em varen fer sentir presionat. **14.g3 Dh3 15.Cxe4?–+** Vaig canviar el cavall per eliminar una peça que em presionava sense tenir en compte el perill de la columna f ocupada per la seva torre. [ı15.Ae1+ es la

millor opció que Blanc té] **15...fxe4** [15...dxe4?! 16.Ac3+] **16.f4 Cg4µ** [ı16...exf3 17.Axf3 Cxf3+ 18.Txf3 Txf3 19.Cxf3 Axg3–+] **17.Axg4 Axg4 18.Ac3 Dh5=** [18...Ad7 19.a4+] **19.Tae1+** [19.b5 cxb5 20.Cxb5 Ab8=] **19...Ah3 20.Tf2 Tf7 21.Db2µ** [21.b5 Ad7+] **21...Taf8+** [21...a6 22.f5+] **22.Ce2µ** [22.b5 Dg6+] **22...Dg6 23.Rh1 h5+** [23...Ag4 24.Ae5µ] **24.Tg1 Ag4 25.Cd4 Ad8 26.Dc2 Dh6 27.Rg2** Em vaig sentir seriament amenaçat en aquestes darreres jugades però vaig arribar a aconseguir el meu propòsit de dur el rei a un lloc més segur a partir d'aquesta jugada. **27...h4 28.Rf1 h3 29.Re1 Af6 30.a3 Axd4=** [30...Dg6 31.Td2+] **31.Axd4** [31.exd4? e3 32.Tff1 Dh5–+] **31...Tb8 32.Ae5 Tc8 33.Db2 b6 34.Ad4 Tb8 35.Ae5 Tbb7 36.Ad4 bxc5 37.Axc5** Una casella molt activa per a l'alfil blanc. **37...a5 38.Dc3 Df6 39.Dxf6 Txf6** [Más débil es 39...gxf6 40.Tc2 axb4 41.axb4+] **40.Tc2 axb4 41.Axb4 Af3 42.Rd2 Tff7?+-** [ı42...Rf7!?+] **43.Txc6** Es va deixar un peó possiblement intentant arriscar la partida ja que en aquests moments ell havia de guanyar la partida per aconseguir l'empat del seu equip. **43...Tfd7 44.Tc8+ Rh7 45.Rc3 d4+** [45...Tdc7+ 46.Txc7 Txc7+ 47.Rd2 Tc4+-] **46.exd4 e3** [46...Rg6 47.Te1+-] **47.Te1** [47.g4 podria ser el camí més curt 47...e2 48.Te8 Tdc7+ 49.Rb2 Tc4+-] **47...e2 48.Rd3 Ag4 49.Tc5 g6** [49...Tb6 50.Te5+-] **50.Tg5 Af5+ 51.Rxe2** Per la por del peó a sèptima em vaig precipitar a eliminar-lo, Rc3 i Re3 eren millors ja que defensava el peó d4 i eliminava igualment el peó e7 ja que no el podia defensar. [51.Rc3!? i Blanc pot realment relaxar-se 51...Tdc7+ 52.Ac5 Rg7+-] **51...Txd4 52.Rf2 Tbd7 53.Te7+±** Vaig fer una jugada molt dolenta que en va fer passar d'una posició millor unes quantes jugades abans a una clarament inferior. [ı53.g4 pareix bastant fàcil 53...Ac2 54.Tc5+-] **53...Txe7 54.Axe7 Td2+ 55.Rg1??µ** alliberant de la presión l'oponent [ı55.Rf3 Txh2 56.g4±] **55...Tg2+!** retenint l'avantatge **56.Rh1** En aquest moment veia la partida molt malament i ja havia tirat per la finestra totes les meves posibilitats. [56.Rf1 Txh2! forçant la victòria 57.Txf5 Th1+ 58.Rf2 gxf5 59.g4–+] **56...Te2=** Afortunadament no va veure la seva oportunitat de guanyar, pot esser perquè ja es trobava molt presionat pel temps. [56...Ae4 57.Te5 Aa8 58.Ta5 Af3 59.Th5+ gxh5 60.Ab4 Txg3#] **57.Ab4 Ae4++** [ı57...Tf2!? té algun mèrit aparent 58.Rg1 Tg2+ 59.Rf1 Txh2+] **58.Rg1 Tg2+ 59.Rf1 Txh2 60.Tg4?–+** [60.Tc5 Ta2 61.Tc7+ Rg8 62.Tc8+ Rf7 63.Th8–+] **60...Af5??=** d'aquesta forma el rival torna a ficar-se dins de la partida [ı60...Tc2–+ ha de dur a Negre a obtenir un clar avantatge] **61.Th4+ Rg8 62.Ac5+** Aquí vaig tornar a recobrar el coratge en les meves possibilitats. [62.g4 Ad3+ 63.Rg1 Tg2+ 64.Rh1 Ae4 65.Txh3 Txg4+ 66.Rh2 Tg2+ 67.Rh1 Tg3+ 68.Rh2 Tg2+ 69.Rh1 Tg3+ 70.Rh2 Tg2+=] **62...Tg2 63.Af2 Ad3+ 64.Re1 h2 65.Rd2 Ae4 66.Re3 Txg3+??+-** Aquesta jugada del meu rival era molt dolenta, aquí ja es trobava molt apurat pel temps. [ı66...Ac6+] **67.Axg3±** Era millor RxA ja que guanya peça, tot i això amb aquesta també m'asegurava les taules, suficients per a la victòria de l'equip. [ı67.Rxe4 Txa3 68.Txh2+-] **67...h1D 68.Txh1 Axh1** En aquesta posició eren taules però gràcies al nerviosisme del meu rival vaig aconseguir la victòria.[68...Axh1 69.a4 Rf7±] **1–0**

XX ANIVERSARI

ARA JA FA VINT ANYS...

Dia 10 de setembre va tenir lloc la festa del XX aniversari del club. Es varen convidar tres equips: Portocolom, Vilafranca i Porreres i, juntament amb l'equip local, disputaren un torneig que consistia amb una semifinal i els guanyadors es disputaren les dues primeres posicions i els perdedors el tercer i quart lloc. El sistema de joc era d'una hora per jugador a caiguda de bandera amb quatre jugadors per equip. A més es disputà simultàniament un torneig infantil.

Els resultats varen esser: PORTOCOLOM 3.5- PORRERES 0.5 i VILAFRANCA 0 - ALGAIDA 4.

El club d'Algaida decidí alinear els jugadors veterans per jugar la primera ronda davant el Vilafranca. En el primer tauler jugà Tomeu Roig fundador i primer president del club i va demostrar que encara estava en forma i guanyà fora massa complicacions a Tomeu Ferrer. El segon tauler fou pel nostre actual president i també fundador del club, Jaume Juan, que remuntà una partida bastant complicada i aconseguí el segon punt. Al tercer tauler, Toni Fullana un altre dels fundadors del club, guanyà el jove Sebastià Barceló. Al quart tauler, Joan Vanrell guanyà a Biel Barceló. El resultat va esser de victòria clara pel nostre equip per un inflat 4-0.

Es disputaren el tercer i quart lloc el Vilafranca i el Porreres. Els porrerencs, sense massa dificultat, doblegaren el Vilafranca per 3-1.

En la final que disputaren el nostre club i el Portocolom va jugar en el primer tauler el nostre millor jugador en actiu: Toni Ripoll, que en una partida a l'atac deixà K.O al seu rival Ricardo Martínez. Al segon, Tomeu Roig s'enfrontà a un antic conegut, Toni Obrador. Aquesta va esser la partida més disputada del torneig i la darrera que va acabar i havia de decidir el guanyador. Tomeu Roig necessitava la victòria per decantar el partit a favor d'Algaida ja que un empat a 2 hauria donat la victòria a l'equip local per haver guanyat al seu primer tauler, però aquesta disputada partida acabà en taules. En el tercer tauler l'algaidí Juan Crespí no va tenir el seu dia i va perdre la seva partida. En Toni Crespí, en el quart tauler, va intentar

aconseguir les taules, però va acabar perdent la partida. El resultat de la final del torneig va esser: Algaida: 1'5 – Portocolom: 2'5.

TEMPORADA 00-01

SEGUIM PUJANT

Jaume Juan complia la seva vigèsima temporada a l'equip i era el primer i l'únic dels fundadors que havia participat consecutivament dins el club en totes les campanyes que, fins a les hores, s'havien realitzat. En aquests darrers anys, però, va tenir problemes per poder jugar amb continuïtat. Toni Fullana va tornar a l'equip després de més de deu anys inactiu i, amb aquesta, ja complia deu temporades amb total.

En vista de les circumstàncies de la passada temporada l'objectiu d'aquest any era tornar lluitar per a la permanència. L'aportació en conjunt va esser molt repartida. Tan sols vàrem sofrir dins les primeres set jornades una derrota en la cinquena ronda. Aquests resultats, però, serviren de poc ja que des de l'octava fins a l'onzena vàrem patir quatre derrotes consecutives. El baix rendiment de dos jugadors com Joan Crespí i Antoni Rodríguez va fer que l'aportació dels companys no fos prou per aconseguir punts. Aquest fet ens va fer caure, quan faltaven tres jornades per acabar la lliga, en posició de descens. La crisi tornava. La por de perdre la categoria ens feia pensar un altre pic en l'ajuda externa, però després de meditar i veient els pròxims rivals, es va donar plena confiança a l'equip amb la idea que si no ho aconseguíem pels nostres propis mitjans no teníem dret a jugar-hi. El Son Dameto "C" duia mig punt més que nosaltres i la victòria ens era imprescindible per poder lluitar per la permanència. L'equip format per Antoni Ripoll, Joan Crespí, Antoni Rodríguez i Antoni Fullana aconseguiren sobrepassar per mig punt amb l'única derrota d'Antoni Rodríguez que, per problemes personals, no va poder rendir al seu gran nivell. Les victòries dels restants "Tonis" va donar a Joan Crespí la responsabilitat de puntuar, fet que aconseguí en les treballades taules que varen dur l'equip rumb de la permanència. En la penúltima ronda encara que ens tocava jugar dins Al-

gaida ens haguérem de desplaçar a Palma per jugar contra L'O.N.C.E. que tenia permís de la Federació per jugar tots els encontres dins casa seva. L'únic canvi de jugador va esser Joan Vanrell per Antoni Rodríguez, que no se va trobar a punt per jugar. El resultat va ser favorable: Joan Crespí, que va recuperar el seu millor moment de forma derrotant contundentment el seu rival, aconseguí l'única victòria, i la resta de companys feren taules. Gràcies als bons resultats aconseguits ens vèiem optimistes per enfrontar-nos a la PALMESANA "D" que encara que jugaven dins el seu local no se va presentar ningú. Després de tants patiments l'equip aconseguia mantenir la categoria pel seu propi esforç.

RESULTAT PER JUGADORS

N	NOM	ELO	PJ	PG	PE	PP	TP	%	NÚM T
1	TONI RIPOLL	2031	10	7	2	1	8	80	1
2	JAUME JUAN	1915	6	0	3	3	1'5	25	1/2
3	JOAN CRESPÍ	1892	14	9	2	3	10	71	2/3
4	TONI RODRÍGUEZ	1961b	9	2	1	6	2'5	27	3/4
5	JOAN VANRELL		8	1	2	5	2	25	3/4
6	TONI FULLANA		9	4	2	3	5	55	4
C	ALGAIDA		14	6	3	5	7'5	53	

CLASSIFICACIÓ-SEGONA

		PUNTS
1	SA DRAGONERA B	10
2	TROPIC B	9,5
3	BINISSALEM	9,5
4	ALGAIDA	7,5

ENFRONTAMENTS

ALGAIDA	SA DRAGONERA B	2	2
ALGAIDA	SON DAMETO C	1	3
ALGAIDA	PALMESANA D	2,5	1,5
ALGAIDA	BINISSALEM	1,5	2,5
ALGAIDA	JOSEP SUREDA D	1,5	2,5
ALGAIDA	TROPIC B	1,5	2,5
ALGAIDA	ONCE	2,5	1,5
BINISSALEM	ALGAIDA	2	2
JOSEP SUREDA D	ALGAIDA	1,5	2,5
TROPIC B	ALGAIDA	2	2

ONCE	ALGAIDA	1	3
SA DRAGONERA B	ALGAIDA	3,5	0,5
SON DAMETO C	ALGAIDA	1,5	2,5
PALMESANA D	ALGAIDA	0	4

SALES, JAUME - RIPOLL, TONI [D26]

MALLORCA EQUIPS (1), 13.01.2001

D26: Gambit de dama acceptat **1.d4 Cf6 2.Cf3 e6 3.c4 d5 4.Cc3 dxc4 5.e3 c5 6.Axc4 Cc6 7.0–0 cxd4 8.exd4 Dc7 9.De2 Ae7 10.Ag5 0–0 11.Tfd1 a6 12.a4 Ad7 13.Ce5 Tad8 14.Tac1 Tfe8 15.Ab3 Db6 16.Cxd7 Txd7 17.Axe6 Ad8 18.Axf7+ Txf7 19.Dc4 Ca5 20.Da2 De6 21.d5 Dd6 22.Ah4 Db4 23.Axf6 Axf6 24.Te1 Tef8 25.Te4 Db6 26.Cd1 Ad4 27.Tc2 Axf2+ 28.Txf2 Txf2 29.d6+ Rh8** [29...Rh8 30.Dg8+ —] **0–1**

CRESPÍ, JOAN - HERRERO, VALENTÍN [C11]

MALLORCA EQUIPS, 2001

C11: Defensa francesa (Sistema clàssic) **1.e4 e6 2.d4 d5 3.Cc3 Cf6 4.Ag5 h6 5.Axf6 5...gxf6 6.exd5 exd5 7.Df3 Ae6 8.Cge2 Cc6 9.0–0–0 Tg8** [9...Dd7 10.Cf4 0–0–0 11.Ae2+] **10.h3** [10.Cf4 Ag4 11.Te1+ Rd7+-] **10...Ab4** [10...Dd6 11.Cb5 Dd7 12.Cf4+] **11.Cf4 Axc3 12.Dxc3 Dd6 13.De3 0–0–0 14.Cxe6 fxe6 15.Dxh6 f5** [15...Th8 16.De3+] **16.g3± Rb8 17.De3 Tge8 18.Ab5 e5 19.Axc6 exd4??** Diagrama

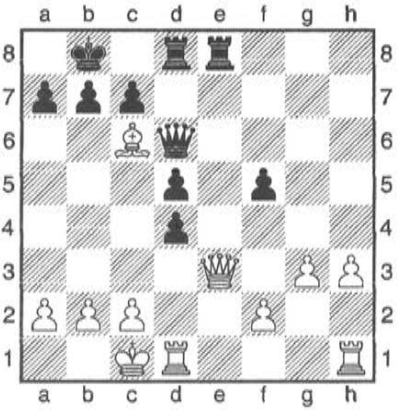

[ı19...Dxc6 20.dxe5 d4±] **20.Dxe8+- Txe8 21.Axe8 c5 22.h4 a6** [22...Da6 23.Rb1 De2 24.Af7+-] **23.h5 c4** [23...De7 24.Ag6 Dg5+ 25.Rb1+-] **24.Txd4** [24.h6!? 24...c3 25.Txd4 cxb2+ 26.Rb1 De5+-] **24...De5 25.Tf4 Dxe8** [25...d4 és la darrera esperança 26.Ag6 d3 27.Txc4 Dd5+-] **26.h6 Dh8 27.h7 1–0**

FULLANA, TONI - SERRANO, MANUEL [E77]

MALLORCA EQUIPS, 2001

1.d4 Cf6 2.c4 g6 3.Cc3 Ag7 4.e4 d6 5.f4 0–0 6.Ae2 e5 7.fxe5 dxe5 8.d5 a5 9.Cf3 De7 10.h3 Ca6 11.Ag5 Cc5 12.Dc2 h6 13.Ae3 Ch5 14.0–0–0 Ad7 15.Td2 Cf4 16.Axf4 exf4 17.Thd1 Axc3 18.Dxc3 Cxe4 19.De5 Dxe5 20.Cxe5 Cxd2 21.Cxd7 Ce4 22.Cxf8 Rxf8 23.Td4 f5 24.Af3 Te8 25.Rc2 g5 26.a3 Rf7 27.b4 axb4 28.Ah5+ Re7 29.Axe8 Rxe8 30.axb4 Rd7 31.Rd3 c6 32.dxc6+ Rxc6 33.Txe4 fxe4+ 34.Rxe4 1–0

Toni Fullana

TEMPORADA 01-02

ARRELS PER UN POTENT EQUIP

Toni Ripoll compleix la quinzena temporada dins el club i és el segon jugador en aconseguir aquesta fita. Aquest any, el nostre equip en un principi es va trobar amb greus problemes per poder forma un quartet en totes les rondes dins Segona categoria. Aquests problemes sorgeixen perquè les dues promeses en les quals havíem dipositat grans esperances perquè poguessin entrar definitivament dins l'equip, decidiren abandonar els escacs. Per altra banda Jaume Juan, Toni Fullana i Toni Rodríguez no donaven garanties per

poder participar regularment en la competició. Toni Ripoll, Joan Crespí i Joan Vanrell, eren els únics que podien jugar regularment, però insuficients per formar equip a dins Segona on es requereixen quatre taulers, i ens vàrem veure amb la necessitat de realitzar alguna incorporació. No va esser possible trobar cap jugador dins el nostre poble. Davant d'aquesta greu situació, decidirem cercar un nou membre a fora, concretament a Manacor, on teníem més relacions. Volíem un jove amb possibilitats de futur i de jugar el màxim de les rondes. Després d'una exhaustiva recerca, es va aconseguir incorporar a Sebastià Massanet, un jove jugador de Son Servera, entrenat per Joan Gayà amb moltes ganes i perspectives de futur.

Promogut per la Federació, va tenir lloc un altre canvi en el sistema de joc: es passava d'una divisió en dos grups de vuit, mitjançant el qual per un sistema de lliga a doble volta (14 rondes) ascendien els dos primers de cada grup, cap a un nou sistema més complex i a on cada ronda era decisiva de cara al resultat final. Consistia en una divisió inicial, també en dos grups de vuit, que realitzen una lliga entre ells a una sola volta i els quatre primers de cada grup s'enfronten entre ells per decidir les quatre places d'ascens i els quatre darrers de cada grup per decidir les quatre de descens (11 Rondes).

L'equip titular va esser Toni Ripoll, Joan Crespí i Sebastià Massanet, en la primera part de la temporada, i es completava l'equip amb la resta de jugadors de la llista de força. En la primera part del campionat que per nosaltres varen esser les cinc primeres rondes, el nostre equip es va convertir amb un conjunt guanyador ja que aconseguírem 4,5 punts de cinc possibles i ens classificàrem quan faltaven dues rondes per la fase d'ascens i, per tant, eludírem el descens que, fins a aquesta temporada havia estat un fantasma constant d'ençà que vàrem estrenar la nova categoria. Aquests excel·lents resultats es vàrem produir gràcies a la màgia dels tres jugadors punters: Toni Ripoll, Joan Crespí i Sebastià Massanet (amb un espectacular 100% d'efectivitat i sense despentinar-se). Es confirmava, així, l'èxit del nou fitxatge que es va convertir en l'estrella de l'equip.

Animats per aquests resultats, es va cercar un nou reforç per intentar l'ascens a la Primera. Ripoll va aconseguir contactar amb un jugador de primera categoria i amb moltes ganes de jugar: Jordi Valls de Vilafranca. Curiosament, la jornada del seu debut va suposar la primera derrota tot i

que dúiem un equip de circumstàncies sense Toni Ripoll, però després s'aconseguiren encadenar tres victòries consecutives i quan faltaven dues rondes ja ens trobàvem matemàticament ascendits i amb possibilitats de quedar líders. Amb la relaxació vàrem perdre contra el Lloseta a la penúltima ronda, però férem una gran actuació a la darrera ronda amb unes destacades taules contra el potent equip Costa de Calvià. Al final quedàrem subcampions i tornàvem a la Primera categoria després de 14 anys.

RESULTAT PER JUGADORS

N	NOM	ELO	CAT	PJ	PG	PE	PP	TP	%
1	TONI RIPOLL	2061	PRI	9	4	4	1	6	66,67
2	JORDI VALLS	2042	PRI	5	3	1	1	3,5	70,00
3	TONI RODRÍGUEZ	1941	SEG	3	1	0	2	1	33,33
4	JAUME JUAN	1893	TER	1	0	1	0	0,5	50,00
5	JOAN CRESPÍ	1893	SEG	10	3	4	3	5	50,00
6	TONI FULLANA		TER	3	2	0	1	2	66,67
7	JOAN VANRELL		TER	2	1	0	1	1	50,00
8	SEBASTIÀ MASSANET		TER	11	8	2	1	9	81,82
E	ALGAIDA		SEG	14	6	3	5	7,5	53,57

CLASSIFICACIÓ-SEGONA

		PUNTS
1	BALANGUERA	8,5
2	ALGAIDA	8
3	COSTA CALVIA B	7
4	VENECIA B	6,5
5	LLOSETA	6,5
6	U.MARRATXI	6,5
7	DRAGONERA C	5
8	SON DAMETO C	5

ENFRONTAMENTS

ALGAIDA	VENECIA B	3	1
ALGAIDA	BINISSALEM B	2	2
ALGAIDA	PALMESANA D	2,5	1,5
ALGAIDA	UNIÓ MARRATXI	2,5	1,5
ALGAIDA	SA DRAGONERA C	2,5	1,5
ALGAIDA	COSTA CALVIÀ B	2	2

ONCE	ALGAIDA	0	4
PORRERES B	ALGAIDA	0	4
BALANGERA	ALGAIDA	3,5	1,5
SON DAMETO C	ALGAIDA	0,5	3,5
LLOSETA	ALGAIDA	2,5	2,5

Sebastià Massanet

JAUME JUAN AL CLUB ESCACS ALGAIDA 2002

Hem passat un bon moment.
Hem passat gust de menjar.
Es d'es Celler vull dir clar
que fan es menjar excel·lent,
i ara que estic content
amb vosaltres jo vull brindar,
que poguem tornar sopar
l'any qui ve per celebrar
s'ascens a Preferent.

Partides:

MASSANET, SEBASTIÀ - JAUME PONS, ANTONI (1821) [B00]

Campionat de Mallorca per Equips (10), 20.04.2002

B00: Defensa Owen, defensa Nimzowitsch, defensa del fianchetto de dama Bona partida posicional, jugant contra una obertura atípica 1.e4 a6 2.d4 b5 3.Cf3 Ab7 4.Ad3 Cf6 5.De2 e6 6.c3 c5 7.0–0 Ae7N [7...c4 8.Ac2+] 8.Td1 [8.dxc5 Axc5 9.e5 Cd5±] 8...Dc7 [8...c4 9.Ac2+] 9.Cbd2 [9.e5 Cd5±] 9...Cg4 [9...c4 10.Ab1+] 10.Cf1 Col·locant millor el cavall [10.e5 d6±] 10...d6+ Controlant el centre 11.h3 [11.d5 exd5 12.exd5 Cf6+] 11...Cf6 12.Af4 [12.Ag5 Cbd7+] 12...Ch5 [12...Cbd7 13.Ag3=] 13.Ah2+ Alfil ocult! 13...g6 Protegint el cavall d'una possible destapada [13...c4 14.Ac2 Cf6 15.e5 dxe5 16.Axe5+] 14.a4 Atacant la fila de peons [14.dxc5!? Dxc5 15.C1d2±] 14...c4+ Deixant el centre pel blanc 15.Ac2 Cd7 16.Ce3 [16.axb5 axb5 17.Txa8+ Axa8+] 16...Cdf6 [16...0–0 17.Cd2+] 17.e5 El blanc guanya espai [17.d5 0–0±] 17...Cd5 [17...Cd7!?±] 18.Cxd5 Axd5 19.Ae4 [ı19.axb5 axb5 20.Txa8+ Axa8 21.d5±] 19...Db7? [ı19...Axe4 Simplificació que deixa millor el blanc 20.exd6 Db7 21.dxe7 Axf3 22.gxf3 Rxe7+] 20.Axd5+- Dxd5 21.exd6 [21.axb5 0–0 22.bxa6 Tfc8+-] 21...Axd6 22.Axd6 Dxd6 23.axb5 Aprofitant la clavada i guanyant el peó decisiu 23...0–0 24.bxa6 Txa6 25.Ce5 Tfa8 26.Txa6 Dxa6 27.Dxc4 La partida està decidida amb els dos peons passats i lligats de més 27...Da7 [27...Dxc4 28.Cxc4 Cf4 29.Ce5+-] 28.b4 Cf4 29.b5 [29.Dc6 Cd5+-] 29...Db7 [29...Da5 30.Te1 Cd5 31.Cc6+-] 30.Cc6 [ı30.Dc6 pareix millor 30...Dxc6 31.Cxc6+- (31.bxc6?! Ce2+ 32.Rf1 Cxc3+-)] 30...Tb8?? Mala jugada encara que a simple vista no es veu [30...Ta3 31.Tc1 h6+-] 31.d5! Tancant la diagonal, amenaçant el cavall i la torre alhora 31...Cxd5 [31...exd5 32.Dxf4+-] 32.Cxb8 Dxb8 33.Dc6 [ı33.Dc5 Cb6 34.Td6+-] 33...Rg7 [33...De5 no treu la partida de la difícil situació 34.c4 Cc3 35.Dd6+-] 34.c4 [ı34.Txd5 Més senzilla i evitant complicacions 34...Df4 35.Dd6 Dc1+ 36.Td1 Dxc3+-] 34...Cc3 35.Td7 De5 [35...Df4 36.Df3 Dxf3 37.gxf3+-] 36.g3 [ı36.Df3 i el blanc apuntilla més fàcilment 36...Rh6 37.Dxf7 Ce2+ 38.Rf1 Cf4 39.Dxh7+ Rg5 40.De7+ Rh6 41.Dh4+ Ch5+-] 36...De1+ [36...Df5 37.g4 Df6 38.Rf1+-] 37.Rg2 Ce4 38.Db6 Cd2 [38...Cf6 39.Tc7 De4+ 40.Rh2 Df5+-] 39.Dd4+ e5 40.Dxd2 De4+ 41.Rh2 Dxc4 42.Dd5 Df1 43.Dxf7+ i la combinació ha d'acabar amb mat [43.Txf7+ Rh6 44.Dd2+ g5 45.Dd6+ Rh5 46.Txh7#] 43...Rh6 44.Dxh7+ Rg5 45.Dh4+ Rf5 46.Dg4+ Rf6 47.Df3+ Rg5 48.h4+ Rh6 49.De3+ Rh5 50.Dg5# 1–0

JOAN CRESPÍ, ALGAIDA - BENANCIO NICOLAU, SA DRAGONERA [D08]

MALLORCA PER EQUIPS (9), 23.03.2002

1.d4 D08: Contragambit Albin **1...d5 2.c4 e5 3.dxe5 d4 4.Cf3 c5 5.e3 Cc6 6.a3 6...Ag4 7.Ae2 7...Dc7** [7...dxe3 8.Axe3 Dxd1+ 9.Axd1 Axf3 10.Axf3 Cxe5 11.Axb7+] **8.exd4 Axf3 9.Axf3** [9.gxf3?! 0–0–0=] **9...Cxd4 10.0–0 0–0–0 11.g3** [ı11.Te1!?±]

11...Dxe5= 12.Af4 Cxf3+ 13.Dxf3 Df6 [13...Df5!?=; 13...Dxb2 14.Cc3 Db6 15.Tab1 Da6 16.Cd5] **14.Cc3+ g5?** [ı14...Ce7+] **15.Dg4++- De6** [15...Td7 16.Tad1 Dd8+-] **16.Dxe6+ fxe6 17.Ae5** [17.Axg5?! 17...Te8+-] **1–0**

JORDI VALLS, ALGAIDA - F.MAZA, SON DAMETO [A40]

MALLORCA PER EQUIPS (8), 17.03.2002

1.d4 A40: Respostes inusuals a 1.d4 **1...e6 2.c4 d6 3.Cc3 f5** [3...d5 4.Cf3=] **4.e4+ fxe4 5.Cxe4 Cf6 6.Ad3 Cbd7** [6...Ae7!?+] **7.Cg5± Re7** [7...De7!? 8.Dc2 Rd8±] **8.De2 8...Cb6** [8...e5 9.f4 h6 10.fxe5 dxe5 11.dxe5 hxg5 12.Axg5+-] **9.C1f3 De8 10.0–0 h6** [10...Rd8 11.Te1+-] **11.Cxe6** [ı11.Ch4!? Tg8 12.Ag6+-] **11...Axe6± 12.d5 Rf7 13.dxe6+ Dxe6 14.Ag6+ Re7 15.Dxe6+ Rxe6 16.Cd4+** [16.Te1+ Rd7 17.Af5+ Rc6 18.Cd4+ Rc5+-] **16...Rd7 17.Af5+ Rd8?** [ı17...Re7±] **18.Ce6++- Re7 19.Cxc7 Tb8 20.b3** [20.Te1+ 20...Rf7+-] **20...Cfd7 21.Af4** [21.Ab2 21...Rf7+-] **21...a6** [21...Rf6 22.Axd7 Cxd7 23.Tad1+-] **22.Tad1 Ce5** [22...Tc8 23.Axd6+ Rf6 24.Axd7 Cxd7 25.Ae7+ Axe7 26.Txd7+-] **23.Tfe1** [23.c5 23...Rf6 24.Ah3 Cbd7 25.cxd6 Td8+-] **23...Cbd7** [23...Rf6 24.Ah3 g5+-] **24.Axe5 Cxe5 25.f4 Rf6 26.fxe5+ Rxf5 27.exd6 g5 28.Td5+ Rf6 29.Te6+ Rf7 30.Tf5+ Rg8 31.d7 Th7** [31...Rh7 32.Te8 Ag7 33.Txh8+ Axh8 34.Ce6+-] **32.Te8 1–0**

COPA DE MALLORCA

SUBCAMPIONS!!!

La Federació aquest any recupera la Copa de Mallorca i el nostre club hi realitza la seva tercera participació. Es jugava a deu taulers per equip i dues hores per jugador. La Federació va permetre que s'ajuntassin dos equips per poder completar els deu taulers que requeria la competició. Nosaltres formàrem coalició amb la Unió de Marratxí. Curiosament no es va seguir el sistema tradicional de copa ja que els eliminats tenien opció a una repesca.

L'equip Algaida-Unió Marratxí va estar format per: Joan Torres (Unió), Toni Ripoll (Algaida), Jordi Valls (Algaida), Toni Rodríguez (Algaida), Toni Trillo (Unió), Ramon Quesada (Unió), Joan Crespí (Algaida), Fausto Puerto (Unió), Gabino Suau (Unió), Joan Vanrell (Algaida), Toni Fullana (Algaida), David Fullana (Unió) i Sebastià Massanet (Algaida).

A la primera eliminatòria ens vàrem enfrontar amb el favorit per al triomf final, el Casa Catalana a Palma. Per part de l'Algaida varen jugar Jordi Valls, Toni Rodríguez, Joan Crespí, Joan Vanrell i Sebastià Massanet.

El primer en finalitzar amb unes taules ràpides va esser Crespí. Rodríguez i Vanrell varen perdre i Massanet i Valls varen guanyar. La darrera partida que donava l'esser o no esser en la competició va estar en mans de David Fullana que, amb molt d'esforç i apurant el temps va aconseguir una agònica victòria que ens donava el pas a la següent ronda per 5'5 a 4'5, i deixava al Casa Catalana amb evidència davant un equip teòricament inferior.

A continuació vàrem jugar contra el CFAM. Per part d'Algaida jugaren: Jordi Valls, Toni Ripoll, Toni Rodríguez, Joan Crespí i Sebastià Massanet. Jordi Valls i Joan Crespí guanyaren amb facilitat, Ripoll acabà amb taules i Rodríguez i Massanet varen perdre. Ens vàrem acabar imposant per 6 a 4. Gràcies a les dues victòries aconseguides vàrem tenir una jornada lliure, mentre alguns equips jugaven la repesca per entrar a les semifinals.

Ens trobàvem optimistes per aconseguir arribar a la final. L'equip va estar format per Jordi Valls, Toni Rodríguez, Joan Crespí, Toni Fullana i Sebastià Massanet. Jugaven dins Algaida contra el Sa Dragonera (equip de Preferent). En aquesta ocasió Jordi Valls i Massanet, varen haver de cedir,

Joan Gayà, Patricia, Sebastià Massanet, Tini Rodriguez, Toni Fullana, Joan Vanrell, Joan Crespí, Jaume Juan, Toni Crespí, Jordi Valls. Durant el sopar de celebració

ja que jugaven contra dos jugadors d'un alt nivell, i aquesta vegada Rodríguez va aconseguir unes importants taules. Crespí va guanyar amb facilitat. I Toni Fullana va ressorgir quan anàvem 5-4 en una trepidant partida que ens va donar pas a la final de la Copa de Mallorca.

A la final, il·lusionats però realistes, ens enfrontarem al Casa Catalana, l'equip que havíem derrotat a la primera ronda i que es va classificar a la repesca. El nostre equip es va trobar molt afectat per l'absència inoportuna, a darrera hora, de Jordi Valls, un jugador talismà que li tocava jugar a un tauler capdavanter. Per aquest motiu va haver de jugar Toni Fullana que aquell dia tenia una comunió. Per tant, els jugadors algaidins foren: Toni Ripoll, Toni Rodríguez, Joan Crespí, Toni Fullana i Sebastià Massanet. El Casa Catalana va presentar el seu fortíssim equip titular. Els jugadors d'Algaida no varen tenir el dia de sort, excepte l'estrella, Massanet, que va sumar un punt per l'equip. Al final 7'5 a 2'5, i el Subcampionat de Mallorca per l'Algaida-Unió Marratxí.

Partides:

GOMEZ, ALEJANDRO - VALLS, JORDI [A52]

COPA DE MALLORCA (2), 18.05.2002

A52: Gambit Budapest (línia principal) **1.d4 Cf6 2.c4 e5 3.dxe5 Cg4 4.e3 Cxe5 5.Ch3 Ab4+ 6.Ad2 De7 7.Cc3 d6 8.Cf4 c6 9.a3 Aa5 10.Da4 Ad8 11.Td1 Cbd7 12.b4** [12.Dc2 0–0=] **12...g5 13.Ch5 Cb6 14.Db3 Ag4 15.Ae2 Axe2** [15...Axh5!? 16.Axh5 Cbxc4+] **16.Cxe2= Cbxc4** [16...Cexc4? 17.Ac3 Ce5 18.Cg7+ Rf8 19.Cf5+-] **17.Ac3 d5** [17...Tg8 18.Axe5 Cxe5 19.Cd4+] **18.e4** [ı18.f4!? 18...gxf4 19.exf4±] **18...dxe4+ 19.Cg7+ Rf8 20.Cg3 Ab6 21.C3f5 Dc7 22.0–0 Cg4** [22...Tg8 23.Cd6 Txg7 24.Cxc4=] **23.g3** [23.Cg3 Axf2+ 24.Txf2 Cxf2 25.Tf1+-] **23...Cce5µ 24.Td6 Td8 25.Txd8+** [25.Te6 Tg8 26.Te7 Dxe7 27.Cxe7 Txg7µ] **25...Dxd8–+ 26.Td1 Cd3??** Diagrama

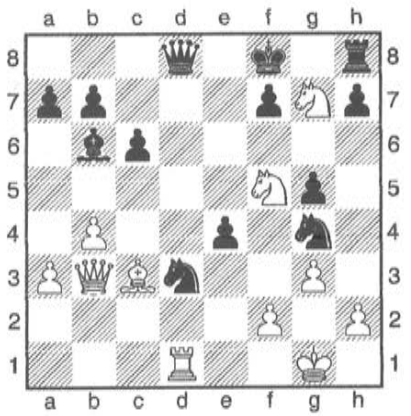

[26...Db8 27.Cd6 Axf2+ 28.Rg2 e3=] 27.Ce6++- **27...fxe6 28.Dxe6 Tg8 29.Cd6 Tg7?? Ia** [29...Cge5 30.Axe5 Cxe5 31.Df5+ Rg7 32.Dxe5+ Rf8 33.Df5+ Rg7+-]

30.Axg7+ Rxg7 31.Df7+ Rh8 32.Cf5 [ı32.Ce8 32...Axf2+ 33.Rh1 Dxe8 34.Dxe8+ Rg7 35.De7+ Rh6 36.De6+ Rg7 37.Dxg4+-] **32...Dg8 33.Dd7** [33.De7 Axf2+ 34.Rf1 Cxh2+ 35.Rg2 Cg4–+] **33...Df8 34.h3** [34.Txd3 no salva el día 34...exd3 35.Dxd3 Axf2+ (35...Cxf2?! 36.Dc3+ Rg8 37.Db3+ Rh8 38.Dc3+ Rg8 39.Db3+ Rh8 40.Dc3+=) 36.Rh1 Ce5–+] **34...Cgxf2** [34...Axf2+!? 35.Rh1 Cge5 36.De6–+] **35.Rh2** [35.Td2–+] **35...Cxd1** [35...Cxd1 36.De6 e3–+] **0–1**

MASSANET, SEBASTIÀ - REDONDO POMAR, ANTONI (1910) [B96]

Copa de Mallorca per Equips (4), 10.06.2002

B96: Defensa siciliana (varianteNajdorf) Final de Copa 2002. Partida d'atac on el blanc explota el seu avantatge d'espai i després d'una sèrie de combinacions sentencia la partida. **1.e4 c5 2.Cf3 d6 3.d4 cxd4 4.Cxd4 Cf6 5.Cc3 a6** Variant Najdorf de la Siciliana **6.Ag5 e6 7.f4 Cbd7 8.Df3 Dc7 9.0–0–0 b5 10.g4 Ab7** La línia principal és 10. ...Ae7. Amb Ab7 s'amenaça b4 per capturar el peó d'e4 **11.Axf6** Canvi normal en aquesta línia: l'expansió al flanc de rei a canvi de la parella d'alfils. **11...gxf6?N** Jugada dubtosa. S'intenta frenar l'avanç de peons però es debilita un possible enroc curt i l'estructura de peons. [11...Cxf6 12.Ad3=] **12.a3** Evitant b4 [12.Ad3 b4 13.Cce2 h5=] **12...Tc8 13.Ah3** Amb idea de presionar en un futur sobre e6 [13.Ag2 h5=] **13...Cc5** [13...d5!? Obrint la diagonal f8-a3 14.exd5 Axa3!+] 14.The1+ Ae7 [14...h6 15.f5 Ag7 16.Cdxb5 axb5 17.Cxb5=] **15.g5!? fxg5 16.Dh5** Clavant a f7 i augmentant la pressió a e6 **16...Af6?** [ı16...0–0!? Molt complicada, el negre ha de jugar molt fi per no morir 17.fxg5 Rh8+] 17.Cxe6 [17.e5 dxe5 18.Cxe6 Cxe6 19.Axe6 Td8+- (19...gxf4 20.Td7 Tf8 21.Ted1+-)] **17...Cxe6 18.Axe6 Td8** Diagrama

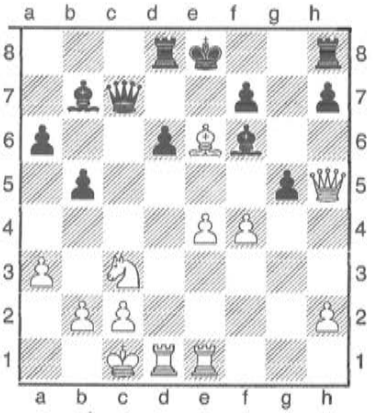

[ı18...Axc3 19.bxc3 Td8 (19...gxf4 20.e5 d5 21.Axc8 Dxc8 22.e6+-) 20.fxg5 Ac8+-] **19.e5!** Donant un peó per obrir la columna. El rei negre ho passarà malament [19.fxg5?! Axc3 20.bxc3 De7+-] **19...dxe5** [19...Axe5 20.fxe5] **20.Txd8+** [ı20.Ad5

Axd5 21.Cxd5 Txd5 22.Txd5+-] **20...Rxd8??** Dolenta però les altres tampoc salven la partida [ı20...Axd8 21.Td1 Tf8 (21...gxf4?? Peó enverinat! 22.Axf7+ Rf8 23.Df5+-) 22.Ad7+ Dxd7 23.Txd7 Rxd7 24.fxg5 Ae7+-] **21.Td1+ Re8 22.Td7 Dxd7 23.Axd7+ Rxd7** Comença el festival de jaques **24.Dxf7+ Ae7 25.Df5+ Rd8** [25...Re8 No serveix 26.Dxe5 Tf8 27.Db8+ Rf7 28.Dxb7 gxf4 29.Cd5+-] **26.Dxe5 Tf8** [26...Te8 27.Db8+ Ac8 28.Cd5+-] **27.Db8+ Ac8 28.Cd5 Rd7 29.Dc7+** [29.Dc7+ Re6 30.De5+ Rf7 31.Dxe7+ Rg8 32.Dxg5+ Rh8 33.Ce7 Af5 34.h4 a5 35.h5 b4 36.h6 Ag6 37.De5+ Tf6 38.Dxf6#] **1–0**

SALAS, JUAN JOSÉ - CRESPÍ, JOAN [E76]

COPA DE MALLORCA (2), 18.05.2002

E76: Defensa iídia de rei (atac dels quatre peons) **1.d4 Cf6 2.c4 g6 3.Cc3 Ag7 4.e4 d6 5.f4 0–0 6.Cf3 c5 7.d5 Cbd7 8.Ad3 8...Te8 9.f5 9...Cg4 10.fxg6 hxg6 11.0–0 Cge5 12.Cg5 Cf6 13.h3 13...e6 14.b3** [14.dxe6!? Axe6 15.Cxe6 Txe6 16.Ag5+] **14...exd5= 15.exd5 Cxd3 16.Dxd3 Af5 17.Dg3?** [ı17.Df3=] **17...Ch5–+ 18.Df3 Df6** [ı18...Ad4+!? 19.Rh2 Ae5+ 20.Rg1 Df6–+] **19.Ad2= Dd4+** [19...Ah6 20.Cce4 Dd4+ 21.Ae3 De5µ] **20.Df2??** [ı20.Tf2!? Hauria de 20...Cf6 21.Td1±] **20...Dxf2+??** [ı20...Dd3 21.Cf3 Axc3 22.Axc3 Dxc3–+] **21.Txf2 Cg3 22.Tc1** [22.Tf3!? Ce2+ 23.Rh1+] **22...Ad4µ 23.Cb5?** [ı23.Cf3 Axc3 24.Txc3µ] **23...Ce2+–+ 24.Rf1 Cxc1** [24...Ad3 sembla millor 25.Te1 Cc3+ 26.Rg1 Txe1+ 27.Axe1 Cxb5 28.cxb5–+] **25.Cxd4?** [25.Txf5 gxf5 26.Axc1 Tad8–+] **25...cxd4** [ı25...Ad3+ 26.Rg1 cxd4–+] **26.Axc1?** [26.Txf5 gxf5 27.Axc1–+] **26...Ad3+ 27.Rg1 Te1+ 28.Rh2 Txc1 29.Txf7** [29.Rg3 29...Af5–+] **29...Af5 30.Txb7** [30.Te7 30...d3 31.Cf3 Tc2–+] **30...d3 31.Cf3 Tc2** [31...Tc2 32.Te7 d2 33.Cxd2 Txd2–+] **0**

Joan Gayà rebent el premi de guanyador del torneig de celebració de l'ascens de mans de Pere Sales

TEMPORADA 02-03

UN GRAN CONJUNT

Aquesta temporada és Joan Vanrell el qui compleix la quinzena temporada dins el club i passà a formar part del grup selectiu de tres jugadors que ha aconseguit superar les quinze temporades en els vint-i-cinc primers anys d'història del club. Per intentar mantenir la categoria, ens reforçam i es produeixen tres canvis respecte la temporada anterior. Deixen l'equip tres històrics: Jaume Juan, Toni Fullana i Toni Rodríguez. Jaume Juan i Toni Fullana per motius personals. Toni Rodríguez va haver de deixar la nostra illa, recalant a una altra illa, però de les Canàries, per motius laborals. Els reforços del club, tal i com va passar l'anterior temporada, varen esser jugadors forans. Pascual Girard un manacorí de Preferent i que visqué l'època d'esplendor del Manacor, venia per cobrir el primer tauler i molt motivat per jugar després d'uns anys inactius. Onofre Ferrer també manacorí, i un jugador de Primera i amb garanties, encara que només estava disposat a jugar per completar l'equip o disputar les partides clau. I el que després es convertiria en el gran fitxatge de l'any, l'equatorià resident a Manacor, Jorge Navarrete, un jugador d'alt nivell dins el seu país però que no tenia ELO a Espanya i era l'encarregat de fulminar el darrer tauler de Primera. En conclusió, si tenim en compte els fitxatges de la temporada passada, els dos jugadors algaidins més en forma i les noves incorporacions per reforçar tots els taulers de l'equip, formaven un conjunt en principi capaç de mantenir la categoria i fins i tot, aspirar a alguna cosa més dins Primera.

Vàrem començar amb una primera jornada "desastrosa". Jugàrem a Andratx contra l'equip que havia baixat de Preferent i candidat a recuperar la categoria. Arribàrem quasi una hora tard per un mal entès amb Toni Ripoll, i en una ronda on haguéssim pogut puntuar vàrem perdre per la mínima, amb una molt disputada partida de Sebastià Massanet, que li faltà temps per aconseguir doblegar l'andritxol. Després d'això, i sorprenentment, es varen encadenar set victòries consecutives, la major ratxa de victòries del nostre equip amb els seus vint-i-cinc anys d'història i que, a més, suposaren la permanència automàtica pel fet de quedar classificats per la fase d'ascens a Preferent i amb opcions. Quan encara faltaven tres rondes, vàrem haver

de jugar a dins Binissalem, on la calculadora ens deia que una victòria ens deixaria amb moltes opcions per pujar, però que amb una derrota les possibilitats d'ascens eren quasi nul·les. Per això, el nostre capità va intentar alinear els que considerava els millors jugadors: Pascual Girart, Onofre Ferrer, Toni Ripoll, Jordí Valls i Sebastià Massanet, deixant fora a jugadors com Jorge Navarrete que les havia guanyades totes i a ell mateix. L'equip rival va fer el mateix, fins i tot dugué Miquel Bestard (Campió de Mallorca 1997) de la península, on estudiava, per a l'ocasió. Al final el xoc va resultar fatídic per als nostres interessos. Tot va començar amb una prematura derrota de Girart amb Bestard encara que la resta de partides estaven molt disputades, fins i tot amb petites avantatges per als nostres. Però inexplicablement es girà la truita i encaixàrem la derrota més amplia de la temporada per 4 a 1. Després d'aquesta derrota i quasi sense opcions, ens tocava jugar contra el líder imbatut de la categoria, Sa Dragonera. En aquesta jornada vàrem tenir molts de problemes per presentar cinc jugadors, ja que, per exemple, Toni Ripoll treballava i a Pascual Girart els metges li prohibiren la pràctica dels escacs per problemes de cor. Al final participàrem amb quatre jugadors, Valls, Crespí, Massanet i Navarrete. I aconseguíem un meritori i sorprenent empat. A la darrera ronda, i ja sense opcions, tot i haver empatat amb el líder, vàrem jugar amb els mateixos jugadors i Joan Vanrell, i guanyàrem sense massa problemes, destacant la victòria de Vanrell sobre un potent jugador. Al final 8'5 punts i tercera plaça del campionat.

CLASSIFICACIÓ-PRIMERA

		PUNTS
1	SA DRAGONERA	10
2	ANDRATX	9,5
3	**ALGAIDA**	**8,5**
4	BINISSALEM	8

COPA MALLORCA

TROPIC-ALGAIDA	CASA CATALANA	6,5	3,5
TROPIC-ALGAIDA	SON DAMETO	7	3
CASA CATALANA	TROPIC-ALGAIDA	4	6

ENFRONTAMENTS

ALGAIDA	COSTA CALVIÀ B	4,5	0,5
ALGAIDA	CFAM	4	1
ALGAIDA	ALCÚDIA B	4	1
ALGAIDA	PALMESANA B	3,5	1,5
ANDRATX	ALGAIDA	3	2
LLOSETA	ALGAIDA	0,5	4,5
MARIA DE LA SALUT	ALGAIDA	2	3
BALANGUERA	ALGAIDA	1,5	3,5
SON DAMETO B	ALGAIDA	1	4
BINISSALEM	ALGAIDA	4	1
SA DRAGONERA	ALGAIDA	2,5	2,5

Partides:

CANTALLOPS, MIQUEL (1965) - MASSANET, SEBASTIÀ [C02]

Campionat de Mallorca per Equips (7), 08.03.2003

C02: Defensa francesa (Variant de l'avanç) Partida del CME on el negre va augmentant l'avantatge progressivament a partir d'una celada de la francesa. **1.e4 e6 2.d4 d5 3.e5 c5 4.c3 Cc6 5.Cf3 Db6 6.Ae2 cxd4 7.cxd4 Ch6**. També es pot jugar Ce7 **8.Axh6 Dxb2 9.Cbd2 gxh6 10.0–0 Cxd4**! **11.Da4+N** [11.Tb1!? una mica més agressiva 11...Dc3 12.Cxd4 Dxd4 13.Ab5+ Rd8 14.Te1=] **11...Cc6+ 12.Tab1 Da3** El negre planteja el canvi de dames **13.Ab5 Dxa4 14.Axa4 Rd8** Desclavant-se per permetre jugar el cavall **15.Tfd1 a6 16.Tb2** [ı16.Tdc1!? Cb4 17.a3µ] **16...b5–+** guanyant espai **17.Ac2 Ag7?** Pèrdua de temps. L'alfil s'havia de mantenir a la diagonal f8-a3 **18.Te1 Ad7 19.Cb3 Af8** [19...f6 20.exf6 Axf6 21.Tbb1–+] **20.Cfd4 Tc8 21.f4** [ı21.Cxc6+ Txc6 22.Cd4–+] **21...Aa3 22.Tbb1** [22.Teb1–+] **22...Cxd4 23.Cxd4 Ac5** Guanyant una peça neta **24.Ted1 Axd4+ 25.Txd4 Txc2 26.f5 Tg8 27.g3 Tg5 28.fxe6 Axe6 29.a4** [29.Te1 Txa2 30.Tb4 Re7–+] **29...Txe5 30.axb5** [30.Th4 bxa4 31.Txa4 Tee2–+] **30...axb5 31.Tdb4** [31.g4 no serveix 31...Tee2 32.h3 Te3–+; 31.Txb5 Te1#] **31...Tee2 32.Th4** Diagrama

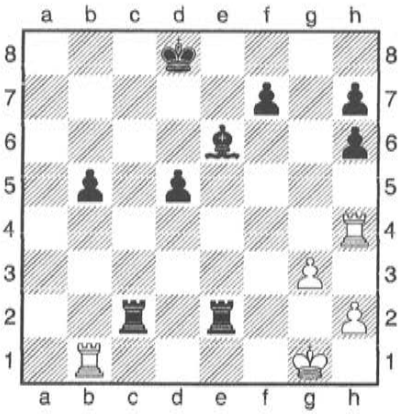

defensant h2 **32...b4!** Aprofitant que el blanc no pot menjar amb cap de les dues torres **33.Txh6** [33.Tbxb4 Una desviació 33...Te1#] **33...b3!** El peó avança **34.Txh7** [34.Txb3 Desviació de c1 34...Tc1# Un tema clàssic de mat] **34...b2 35.Rf1** [35.Tf1 no canvia el resultat de la partida 35...Tc1 36.Th5 b1D 37.Th8+ Re7 38.Te8+ Rxe8 39.Txc1 Dxc1#] **35...Txh2** [35...Txh2 36.Txh2 Txh2–+; 35...Ag4 36.Td1 Tc1 37.Th8+ Re7 38.Te8+ Rxe8 39.Txc1 bxc1D#] **0–1**

CRESPÍ, JOAN - OLIVER, JOSÉ [A40]

MALLORCA EQUIPS (7), 08.03.2003

[Fritz 7 (40s)]

A40: Respostes inusuals a 1.d4 **1.d4 b6** [1...Cf6 2.c4 (2.Cf3 g6 3.Cbd2 Ag7 4.e4 d6 5.Ae2 0–0 6.0–0 Cbd7 7.c3 e5 8.dxe5 Cxe5 9.Cxe5 dxe5 10.Dc2 Ae6 11.Cf3 Cd7 12.Cg5 De7 13.Ae3 Tfd8 14.Cxe6 Dxe6 15.Db3 Dxb3 16.axb3 NAVARRETE,J-CRESPÍ,J/SANT HONORAT 2003/[CRESPÍ,JOAN] (16); 2.b3 g6 3.Ab2 Ag7 4.g3 0–0 5.Ag2 d5 6.Cf3 Cc6 7.0–0 Af5 8.Ce1 Dd7 9.e3 Ah3 10.Axh3 Dxh3 11.f3 Ah6 12.De2 De6 13.Cg2 Ch5 14.c4 f5 15.cxd5 Dxd5 16.Cc3 Dd6 OLMO,A-CRESPÍ,J/MALLORCA INDIVIDUAL 2000/[CRESPÍ,JOAN]/0–1 (32)) 2...g6 (2...d5 3.Cc3 c6 4.e3 Ce4 5.Ad3 f5 6.Cge2 e6 7.Cf4 Dh4 8.Dh5+ Dxh5 9.Cxh5 Cd7 10.Axe4 fxe4 11.c5 e5 12.b4 exd4 13.exd4 g6 14.Cf4 Cf6 15.a4 Ae7 16.Cfe2 0–0 17.h3 CRESPÍ,J-GUASH,P/MALLORCA EQUIPS 2001/[CRESPÍ,JOAN]/1–0 (45)) 3.e3 Ag7 4.Cc3 d6 5.Cf3 0–0 6.Ae2 Cbd7 7.0–0 e5 8.dxe5 Cxe5 9.b3 Cc6 10.Ab2 Cd7 11.Dd2 Cde5 12.Cd5 Cxf3+ 13.Axf3 Ce5 14.Ae2 c6 15.Cc3 f5 16.f4 GARRIDO,J-CRESPÍ,J/MALLORCA EQUIPS 1998/[CRESPÍ,JOAN]/1–0 (78)] **2.e4 Ab7 3.d5 3...Cf6 4.Ad3 e6 5.c4 De7 6.De2 Ca6 7.Cf3 e5** [7...Cb4 8.e5 Cxd3+ 9.Dxd3 exd5+] **8.0–0+ Cb4 9.Cc3 Cxd3 10.Dxd3 d6 11.Ad2 Dd7 12.Ch4 g6 13.f4 Ag7 14.fxe5 dxe5 15.h3 0–0 16.Ag5 Ce8 17.De3 a6 18.Ah6 f6 19.Tf3 Tf7 20.Taf1 Dd6 21.Axg7 Txg7 22.g4 Ac8 23.g5 Tf7 24.gxf6 Ad7 [24...Cxf6 25.Dg5 Rg7+-] 25.Dg5+- Df8** [25...c6 26.Cxg6 hxg6 27.Dxg6+ Cg7 28.Rh2+-] **26.Dxe5 Dh6?** [26...b5 27.Dd4 c5+-] **27.Dg3 Rh8** [27...g5 28.Cf5 Axf5 29.Txf5 (29.exf5?! Cd6±) 29...Txf6 30.Txf6 Cxf6 31.Dxc7+-] **28.e5 Af5 29.Df4** [29.Cxf5!? 29...gxf5 30.Txf5 Cd6+-] **29...Dxf4 30.Txf4 Axh3 31.e6 Tf8**

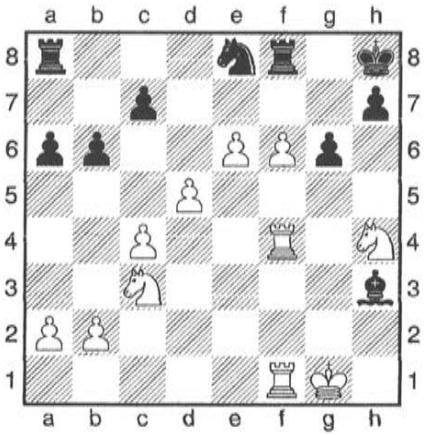

Diagrama

[31...Txf6 32.Txf6 Axf1 33.Tf8+ (‹33.Rxf1 Cxf6 34.Cf3 Rg7+; ‹33.Txf1 Cd6+-) 33...Rg7 34.Tf7+ Rh6 35.Rxf1+-] **32.Cxg6+! 32...hxg6 33.Th4+** Temàtic **33...Rg8 34.f7+ Rg7 35.fxe8C+** [35.fxe8A?! Txf1+ 36.Rh2 Txe8 37.Rxh3 Tf2+] **35...Taxe8 36.Txf8 Txf8 37.Txh3 1–0**

Drets: Joan Crespí, Pascual Girart, Jorge Navarrete, Sebastià Massanet, Toni Fullana. Asseguts: Onofre Ferrer, Toni Ripoll, Jaume Juan, Jordi Valls, Joan Vanrell.

COPA DE MALLORCA

CAMPIONS!!!

Es va seguir el mateix sistema de competició i joc que l'any anterior. Però ens vàrem ajuntar amb el millor soci possible gràcies a la influència de Massanet sobre Gayà. Formàrem coalició amb el TROPIC, pentacampió de Mallorca i Balears. Participaren només sis equips: Casa Catalana, Son Dameto, CFAM, Sa Dragonera, Palmesana i Tropic-Algaida. Els quatre darrers del rang varen jugar una eliminatòria a doble volta, i els dos primers, cap de sèrie, entraven directament classificats per la semifinal, com era el nostre cas, ja que ens fusionàrem amb el primer del rang.

A la semifinal jugàrem amb el Casa Catalana, campió de copa de l'anterior edició. Per tant, aquesta eliminatòria era considerada també la final anticipada. Però no hi va haver cap dubte del guanyador des del principi ja que ens imposàrem en els dos enfrontaments amb certa facilitat per 6.5 a 4.5 i 6 a 4. A la final vàrem jugar contra el Son Dameto, subcampió de Mallorca. Aconseguírem una gran victòria per 7 a 3, i hem de destacar la gran actuació dels quatre representants algaidins que aconseguiren 3.5 de 4.

Aquesta era la primera competició oficial que aconseguia guanyar el nostre club amb els seus vint-i-tres anys d'història.

Drets: Joan Vanrell, Jorge Navarrete, al final Toni Pont.
Asseguts: Toni Ducros, Jordi Valls, Sebastià Massanet, Joan Crespí

Partides:

CRESPÍ, JOAN - FULLANA, DAVID [D50]

COPA DE MALLORCA (2), 31.05.2003

D50: Gambit de dama declinat (variant Canal - sistema holandès/peruà) **1.d4 Cf6 2.c4 d5 3.Cc3 e6 4.Ag5 Ab4 5.cxd5 exd5 6.Db3 6...Axc3+ 7.bxc3 c6 8.e3 0–0 9.Cf3 Cbd7 10.Ad3 Te8 11.0–0 Db6 12.c4 Dxb3 13.axb3 dxc4 14.bxc4 Cb6?**

[ı14...Ce4+] **15.Axf6+- gxf6 16.Tfb1 Cd7 17.Cd2 b6 18.Ce4 Td8 19.Cd6 Cf8 20.Cf5 Axf5 21.Axf5 Cg6 22.Ae4 Ce7 23.Ta6 f5 24.Af3 Rg7 25.c5 bxc5 26.dxc5 Td7 27.Axc6 Cxc6 28.Txc6 a5 29.g3 a4 30.Ta1 Td2 31.Ta3 Tc2 32.Rg2 Ta5 33.Rf3 h6 34.h4 h5 35.Tc8 Rf6 36.c6** [ı36.Tb8±] **36...Td5= 37.e4 fxe4+** [ı37...Tdd2!?=] **38.Rxe4± Te5+ 39.Rd4 Td2+ 40.Rc4 Txf2 41.Rb4** [41.Txa4? 41...Te4+ 42.Rb5 Tf5+ 43.Rb6 Txa4–+] **41...Te4+ 42.Rc5 Tf5+ 43.Rb6 Tb4+ 44.Rc7 Tc5 45.Rd6 Tc1** [ı45...Tcc4!?±] **46.Tf3++- Rg7 47.Tc7 Td1+ 48.Rc5 Tb2?** [48...Tb8 49.Tcxf7+ Rg8+-] **49.Tcxf7+ Rg8 50.T7f4 Tc1+ 51.Tc4 Tbc2** [51...Txc4+ 52.Rxc4 Tb8 53.Rc5+-] **52.Txc2** [ı52.Tff4 52...Txc4+ 53.Txc4 Te1+-] **52...Txc2+ 53.Rb5 a3** [53...Rg7+-] **54.Txa3 Rf7 55.Te3 Rf6 56.Rb6 Rf7 57.c7 Rf6 58.Rb7 Tb2+ 59.Rc8 Rf7 60.Td3 1–0**

MASSANET, SEBASTIÀ - BONNÍN, JAUME (1876) [B75]

Copa de Mallorca per Equips (3), 07.06.2003

B75: Defensa siciliana (Moderna variant dragó – Atac iugoslau) Partida moguda de la final de Copa com qualsevol partida de la variant dragó de la siciliana **1.e4 c5 2.Cf3 d6 3.d4 cxd4 4.Cxd4 Cf6 5.Cc3 g6 6.Ae3 Ag7 7.f3 a6 8.Dd2 Cbd7** més agressiu és Cc6 **9.g4N h5** [9...h6!?+] **10.g5±** El cavall negre queda sense joc **10...Ch7 11.f4 b5 12.Ag2 Ab7 13.0–0** preparant f5 **13...Tc8 14.Ah3** Diagrama

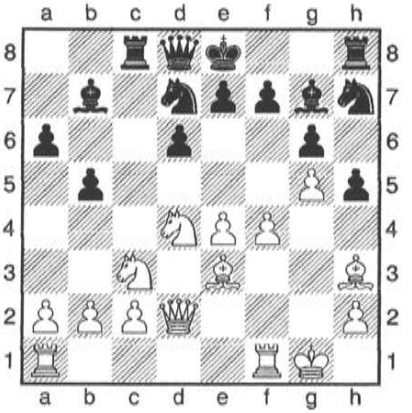

f5 és imminent **14...Chf8** [14...0–0 15.f5+] **15.f5 Tc5** [15...gxf5 16.Cxf5 (‹16.Txf5 b4 17.Cd1 e5+) 16...Ae5 17.Df2+] **16.fxg6** [16.Df2!? Ce5 17.fxg6 fxg6 18.Cf3+-] 16...Cxg6± 17.Cf5 El negre està sense jugades i cerca la simplificació **17...Axc3 18.bxc3 Tc4??** Greu error, la partida s'ha acabat [ı18...Txf5 19.Axf5 Cge5±] 19.Cg7++- **Rf8 20.Ce6+** Doble aprofitant la clavada![20.Ce6+ Re8 21.Cxd8 Rxd8 22.Ad4+-] **1–0**

TEMPORADA 03-04

ARRIBAM AL CIM

Joan Crespí, que complia la seva dècima temporada amb l'equip i entrava en el selectiu grup de sis jugadors que han aconseguit aquesta fita, es va convertir ràpidament en el delegat de l'equip, consolidant-se amb aquesta funció després de set anys consecutius. Ha aconseguit dos ascensos i un Campionat i Subcampionat de copa amb el club. En principi, tinguérem dues importants baixes, Pascual Girart per prescripció facultativa degut als seus problemes de cor i Onofre Ferrer que podia jugar poques rondes i no es trobava motivat. L'equip es quedava només amb sis jugadors que havien d'ocupar cinc taulers i, per això, es va fitxar Joan Pont, un jugador manacorí de garanties per suplir alguna baixa i completar l'equip.

En la primera ronda vàrem jugar, igual que va passar l'any anterior, amb l'equip que havia baixat de Preferent, en aquest cas el Costa de Calvià, que ens presentà un potent equip. Nosaltres vàrem jugar amb Jordi Valls, Toni Ripoll, Joan Crespí i Sebastià Massanet, l'equip titular indiscutible de la temporada. Aquesta vegada vàrem guanyar clarament 4 a 1, només cedint dues taules per Joan Crespí i Jordi Valls quan el matx estava decidit. Després d'aquesta important victòria n'aconseguírem tres més de consecutives, i ens consolidàvem al capdamunt de la taula del nostre grup en solitari. En la cinquena ronda ens tocava jugar amb la Balanguera; per aquest enfrontament vàrem patir la primera baixa d'un titular: Jorge Navarrete, una important absència, ja que comptava les seves participacions amb victòries, per greus motius familiars, perquè operaven la seva dona i ens va haver d'avisar el dia abans. El teòric suplent, Joan Pont, era de viatge i vàrem haver de recórrer a Joan Vanrell, per altra banda, i és d'agrair, sempre disposat a jugar. Tinguérem molts problemes per puntuar, començàrem amb la tasca de remuntar un 2 a 0 per primera vegada en la temporada i al final amb 1.5 a 2.5, només quedava la partida de Crespí que per joc estava perduda però que, tot i que hi va haver molta polèmica, guanyà per temps i donà un important mig punt a l'equip. Després vàrem rebre la visita del Maria que aleshores era el segon classificat i ens podia robar el liderat, però el nostre equip deixà ben clar qui era el més potent del grup amb una contundent

victòria per 5 a 0, el primer de la història. Seguirem la bona ratxa guanyant dos potents equips, el Marratxí i el Binissalem, l'equip que ens havia amargat la temporada passada i férem una complida revenja per 4.5 a 0.5.

Amb aquests bons resultats i començada la segona fase d'ascens a Preferent, anàvem líders de la categoria, tot i que no érem favorits per pujar en la majoria d'apostes ja que ens havíem d'enfrontar a l'Assessoria Balear (abans CFAM), i a l'Assistència Palmesana, els dos equips teòricament més forts i favorits. Primer vàrem jugar contra l'Assessoria, que presentava el seu millor equip amb un campió de Balears i dos preferents més a les seves files. Tot va seguir la línia que esperàvem, amb la victòria de Navarrete i empats de Crespí i Ripoll. Després perdé Valls, resultat que també s'esperava, però 2 a 2, Massanet no va poder arrodonir el dia i fallà com a conseqüència dels seus habituals problemes de temps que li feren perdre la partida i el matx. Jugàrem contra el Casa Catalana B, al qui guanyàrem amb facilitat. Hem de destacar, però que es produïren les primeres taules de Navarrete, que fins aleshores duia 17 victòries consecutives, les 17 partides que havia jugat fins el moment amb el club. Només quedava un obstacle en el nostre camí cap a l'ascens a Preferent: el Palmesana, que venia disposat a destronar-nos del liderat i amb una carambola deixar-nos un altre any a Primera, després d'haver anat líders tota la competició. Però vàrem demostrar de quina categoria érem i guanyàrem amb autoritat per 3.5 a 1.5, només amb la derrota de Crespí i unes taules de Ripoll quan el matx estava decidit. Al final: líders de la categoria, millor actuació de la història i primer ascens a la màxima categoria. Va esser molt important per l'ascens el fet de mantenir el mateix equip en totes les rondes, excepte la comentada baixa de Navarrete en la cinquena jornada.

CLASSIFICACIÓ-PRIMERA

		PUNTS
1	**ALGAIDA**	9,5
2	ASESORIA BALEAR	8,5
3	PALMESANA B	7,5
4	CASA CATALANA B	6,5
5	COSTA CALVIÀ	6,5
6	BALANGUERA	5,5
7	SON DAMETO B	5
8	BINISSALEM	3,5

ENFRONTAMENTS

ALGAIDA	COSTA CALVIÀ	4	1
PORRERES	ALGAIDA	1,5	3,5
SA DRAGONERA B	ALGAIDA	1,5	3,5
ALGAIDA	SON DAMETO B	3	2
BALANGERA	ALGAIDA	2,5	2,5
ALGAIDA	MARIA	5	0
U.MARRATXI	ALGAIDA	2	3
BINISSALEM	ALGAIDA	0,5	4,5
ALGAIDA	ASESORIA BALEAR	2	3
CASA CATALANA B	ALGAIDA	1	4
ALGAIDA	PALMESANA B	3,5	1,5

Joan Vanrell, Jaume Juan, Jordi Valls, Joan Crespí, Toni Ripoll, Sebastià Massanet, Jorge Navarrete

Partides:

MASSANET, SEBASTIÀ (1932) - RAMON, PEDRO (1924) [B14]

Campionat de Mallorca per Equips (5), 14.02.2004

B14: Caro-Kann (atac Panov-Botvinnik con 5... e6 i 5... g6) Un bon remat final per una partida dura **1.e4 c6 2.d4 d5 3.exd5 cxd5 4.c4 Cf6 5.Cc3 e6 6.Cf3 Cc6 7.c5**

Tancant l'alfil negre **7...Ae7 8.Af4 Ch5N 9.Dd2** [9.Ae3 0–0+] **9...Cxf4= 10.Dxf4 a6** evitant el bot a b5 **11.a3** Controla b4 **11...Af6 12.Dd2** [12.De3 b6 13.b4 bxc5 14.bxc5 0–0=] **12...Ad7** [12...b6 13.b4+] **13.Ae2 0–0 14.b4** Apuntalant b5 **14...Ce7 15.g4** Sense definir l'enroc i començant l'atac [15.0–0 Dc7+] **15...g6 16.h4 Ag7** Reciclada d'alfil a la posició de fianchetto **17.h5** Segueix l'avanç **17...Dc7 18.0–0–0?** [18.g5!?+ sembla més bona] **18...Ac6** [18...b6!?+] **19.Th3 b6 20.Ad3** Col·locant millor l'alfil [20.hxg6!? Cxg6 21.Tdh1 bxc5 22.bxc5=] **20...bxc5+ 21.dxc5 e5** [21...Tfb8!?µ] **22.hxg6= Cxg6** [22...hxg6 23.Tdh1 f6 24.Ch4=] **23.Axg6 hxg6 24.Tdh1** [ı24.Cxd5 Axd5 25.Dxd5+] **24...d4??** Diagrama

greu error del negre. Estava millor [ı24...Tfd8 25.Cg5 a5+] **25.Th8+!** L'inici de la combinació **25...Axh8 26.Dh6 f6** Donant sortida al rei **27.Dxh8+ Rf7 28.Dh7+ Re6 29.Dxc7 Axf3** [29...dxc3 no serveix 30.Dxc6+ Re7 31.Th7+ Tf7 32.Dd6+ Re8 33.Th8+ Tf8 34.Txf8#] **30.Dd6+ Rf7 31.Th7+** [31.Dd7+ Rg8 32.Dh7#] **31...Rg8 32.Dd7** [32.Dd7 Ta7 33.Dxa7 Ab7 34.Dxb7 dxc3 35.Dg7#; 32.De7 Ta7 33.Tg7+ Rh8 34.Dxf8#] **1–0**

RIPOLL, TONI - ARBÓS, TONI [B41]

MALLORCA EQUIPS (10), 27.03.2004

B41: Defensa siciliana (variant Paulsen o Kan 5.c4) **1.e4 c5 2.Cf3 e6 3.d4 cxd4 4.Cxd4 a6 5.c4 d6 6.Cc3 Cf6 7.Ae3 Ae7 8.Ae2 Ad7 9.0–0 Cc6 10.Dd2 Tc8 11.Tad1 0–0 12.f4 Dc7 13.Cb3 Ae8 14.Rh1 Rh8 15.f5 15...Ce5 16.fxe6 fxe6 17.Cd4 Ad7 18.b3 18...b5 19.Tc1 b4 20.Cb1 a5 21.Dc2 Db7 22.Cd2 d5 23.exd5 exd5 24.Dd1 Ce4 25.Cxe4 dxe4 26.Af4 Cg6 27.Ae3 27...Txf1+ 28.Axf1 Tf8 29.Dd2 Ac5 30.Td1 Db6 31.Ae2 Ce5 32.Dc2 Cg4 33.Dd2?** [33.Dxe4!? 33...Cxe3 34.Dxe3=] **33...Cf2+** [ı33...Cxe3 34.Dxe3 Ac6–+] **34.Axf2µ Txf2 35.Rg1?** Diagrama

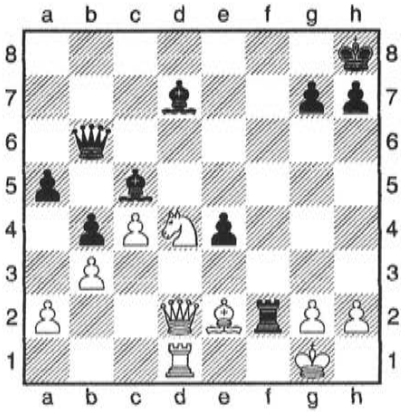

[ı35.Cf5 Ae6 36.Cg3µ] **35...Txe2! 36.Dxe2 36...Axd4+** d4 **37.Rh1 Af5** [37...e3 38.Dd3 Ae6 39.h3–+] **38.Df1 Af2??** [ı38...Df6–+] **39.Dxf2!!+- 1–0**

VALLS, JORDI - MUNAR, PEDRO [D40]

MALLORCA EQUIPS (11), 03.04.2004

D40: Gambit de dama declinat (Defensa semi-Tarrasch) **1.d4 d5 2.c4 e6 3.Cc3 c5 4.e3 Cf6 5.Cf3 a6 6.a3 6...Ae7 7.dxc5 Axc5 8.b4 Aa7 9.Ab2 Cc6 10.c5 10...0–0 11.Tc1 b6** [11...Ab8!?=] **12.cxb6± Dxb6 13.Ca4 Db7 14.Dc2 Ad7 15.Ad3 e5 16.Cxe5** [16.Axe5?! Cxe5 17.Cxe5 Axa4 18.Dxa4 Axe3 19.fxe3 De7=] **16...Cxe5 17.Axe5 Tac8 18.Cc5 Axc5 19.bxc5 Txc5** [ı19...Ce4 20.Ad4 f5+-] **20.Dxc5 Tc8 21.Dxc8+ Axc8 22.0–0 Ce8 23.Tb1 Dd7** [23...De7 24.Tb8 Ad7 25.Ab2+-] **24.Tb8** [ı24.Tfc1 24...Ab7 25.Tc7 Cxc7 26.Txb7+-] **24...f6?** [24...Dc6 25.Ad4+-] **25.Ag3** [ı25.Tc1 25...Rf7 26.Tcxc8 fxe5 27.Txe8 Dxe8 28.Txe8 Rxe8 29.Axa6 Rd7+-] **25...Rf7** [ı25...Dc6+-] **26.Tc1 Ab7 27.h3 d4 28.e4** [ı28.Tc7! 28...Cxc7 29.Txb7 Da4 30.Txc7+ Re8 31.exd4 Dxa3 32.Axh7 Da1+ 33.Rh2 Dxd4 34.Ag6+ Rd8 35.Txg7 Rc8+-] **28...Ac6 29.Af4** [29.Axa6!? d3 30.Ac4+ Re7 31.Axd3 Aa4+-] **29...Ab5 30.Axb5 axb5 31.Tcc8 d3?** [ı31...g5 32.Ag3 d3+-] **32.Td8** [32.Txe8?! d2 33.Axd2 Dxd2±] **32...De7** [32...Dc6 33.Txe8 Dc3 34.Ted8 De1+ 35.Rh2 Dxf2 36.Ag3+-] **33.Txe8 Dxa3 34.Ted8 b4** [34...De7 a 35.Td4 g5+-] **35.Tb7+ Rg6 36.Tdd7 f5** [36...Da5 37.Txg7+ Rh5 38.Txh7+ Rg6 39.Th6#] **37.Txg7+ Rf6 38.Tgf7+ Re6** [38...Rg6 39.exf5+ Rh5 40.Txh7#] **39.Tbe7# 1–0**

NAVARRETE, JORGE - GARCIA DELGADO, TONI [A57]

MALLORCA EQUIPS (9), 13.03.2004

20MB, General.ctg, Default **1.d4 Cf6 2.c4 c5 3.d5 b5 4.e3 Ab7 5.Cf3 e6 6.dxe6 fxe6 7.Ae2 bxc4 8.Axc4 d5 9.Ab5+ Cbd7 10.0–0 Ad6 11.Cc3 0–0 12.Ad3 e5**

13.Af5 g6 14.Ae6+ Rg7 15.Axd5 Cxd5 16.Cxd5 e4 17.Ce1 Axh2+ 18.Rxh2 Dh4+ 19.Rg1 Ce5 20.f3 Tad8 21.b3 Txd5 22.De2 Rh6 23.Ab2 Tf5 24.Axe5 Tfxe5 25.fxe4 Dxe4 26.Tf3 Tf5 27.Th3+ Rg7 28.Cf3 Td3 29.Te1 g5 30.Tg3 Rf6 31.Cd2 Dd5 32.Cc4 Aa6 33.Dh5 Axc4 34.Dh6+ Re5 35.Dg7+ Rd6 36.bxc4 Dxc4 37.Dh6+ De6 38.Dxh7 a5 39.Txg5 Txe3 40.Td1+ Re5 41.Txf5+ Dxf5 42.Td5+ Rxd5 43.Dxf5+ 1–0

JAUME JUAN AL CLUB ESCACS ALGAIDA 2004

Vint i quatre anys han passat.
A n'aquest mateix local
se comença a posar sal
per aguiar aquest cuinat.
Aquí va quedar format
aquest club tan especial.

Hem passat dificultats.
Ens ha costat sobreviure.
Ara ja podem escriure
ets èxits han arribats.
Avui estan animats:
és cert que es guanyar fa riure.

Qui ho havia de dir
quan estàvem en camilla
fent feina a tota pastilla
perquè es club pogués seguir,
que ara poguéssim tenir
un club d'es més forts de s'illa.

S'enhorabona sincera
vos don i la mereixeu.
Hem dominat ben arreu
essent els reis de Primera.
Sa vostra feina supera
de molt, es sou que rebeu.

Ara me toca brindar.
És arribat es moment.
Esper que un equip potent
entre tots poguem formar.
Tan fort que pugui lluitar
molts d'anys per dins Preferent.

TORNEIG PER EQUIPS ANDRATX

DEMOSTRAM LA CATEGORIA

Com a conseqüència del recent ascens a Preferent, l'Andratx ens va convidar com equip estel·lar del torneig. També va convidar al Balanguera de Primera categoria i que ens havia aconseguit empatar. Completaren el cartell els dos equips locals, l'Andratx, recentment baixat de Preferent i

CLASSIFICACIÓ

1	**ALGAIDA**
2	ANDRATX
3	BALANGUERA
4	ANDRATX B

TORNEIG ANDRATX 2004

ALGAIDA	BALANGUERA	3,5	0,5
ALGAIDA	ANDRATX	2,5	1,5
ALGAIDA	ANDRATX B	4	0
BALANGUERA	ALGAIDA	0	4
ANDRATX	ALGAIDA	3	1
ANDRATX B	ALGAIDA	1	3

Drets:
Jorge Navarrete,
Joan Crespí,
Sebastià Massanet.
Asseguts:
Jordi Valls
i Toni Ripoll

l'Andratx B format per joves jugadors locals. Es jugava tots contra tots a doble volta, partides a 15 minuts, i quatre jugadors per matx; puntuant els resultats parcials de cada enfrontament. Formarem l'equip, Jordi Valls, Toni Ripoll, Sebastià Massanet, Joan Crespí i Jorge Navarrete, que anaren rodant. Va esser un torneig molt renyit entre l'Algaida i l'Andratx i, tot i que ens situàrem líders a la primera ronda, haguérem d'esperar al resultat de la darrera partida per poder proclamar-nos campions del Torneig. Una important victòria que ens permet afegir un nou trofeu a una vitrina del club que ha crescut de forma exponencial els darrers tres anys.

TEMPORADA 04-05

OBJECTIU COMPLIT

Després de l'ascens a Preferent els set jugadors de la temporada anterior es trobaven molt animats per continuar endavant amb el projecte. A més es comptava amb el retorn de Jaume Juan, però era necessari reforçar l'equip per poder disputar la temporada amb garanties dins la màxima categoria d'aquest esport i intentant complir l'objectiu de la permanència. Va esser complicat aconseguir els reforços perquè els jugadors més forts de les Illes es trobaven compr5omesos i per la falta de prestigi del nostre club no volien recalar en l'equip. Però sorprenentment, i quan faltaven només dues setmanes per l'inici de la temporada, Jordi Valls va aconseguir fitxar Cristóbal Pons que s'havia desentès del seu anterior club, el Tròpic. A més li oferírem la possibilitat d'incorporar el seu fill dins un segon equip encara en projecció. Aquest jugador va convèncer, gràcies al seu vincle en l'origen menorquí, a Tomàs Serra, un grandíssim jugador i històric dins aquest esport a nivell balear, amb els títols de campió de Mallorca i Balears, aconseguits durant la seva llarga trajectòria esportiva. Eren dos importants fitxatges amb experiència dins la categoria i provinents del Tropic i Son Dameto respectivament, que es preparaven per disputar-se el títol d'aquesta temporada. Per completar la plantilla de Preferent es va decidir fitxar una vegada més a Onofre Ferrer, tot i que se sabia que era difícil comptar amb ell.

Després d'integrar tots aquests jugadors a la plantilla, vàrem considerar fer un segon equip perquè poguessin entrar en joc els veterans algaidins Jaume Juan i Joan Vanrell, ja que la categoria resultava massa forta per a ells. I com que aquest any el Manacor, que havia jugat a tercera les darreres dues temporades, no podia formar un equip amb garanties, vàrem quedar lliures els seus dos pilars bàsics: Rafel Rodríguez, un veterà jugador que ja vàrem pretendre per jugar a Primera, i Pedro Lechado, un jove que representava el planter del llevant de Mallorca. A més, gràcies a l'origen llevantí d'alguns membres de l'Algaida tenien molt bona relació amb el nostre club.

Per tant, no va esser difícil compactar un segon equip entre jugadors que es varen saber complementar. Com demostren clarament els resultats obtinguts que no deixen de ser sorprenents, si be érem un dels favorits per aconseguir l'ascens. L'equip titular va estar format per Rafel Rodríguez, Jaume Juan, Pedro Lechado i Joan Vanrell i, com a suplent natural. Joan Pont; amb la decepció de Cristóbal Pons que degut a la seva afició al bàsquet no va poder disputar cap partida amb el segon equip. L'equip va començar fort guanyant clarament les dues primeres jornades i vàrem patir una patinada dins Muro on no poguérem passar de l'empat. A partir d'aquí i amb l'entrada de Rafel Rodríguez s'aconseguiren una cadena de victòries, malgrat en algunes partides haguessin de jugar amb només tres jugadors. Així, quan encara faltaven dues jornades per al final ens vàrem proclamar campions de la categoria i nou equip de Segona. Fita que a l'equip A dels anys 90 els va costar 8 anys aconseguir.

El primer equip va haver de moure's per una categoria totalment desconeguda en la història de l'Algaida però, tot i això, des del primer moment vàrem demostrar que seríem capaços de superar totes les dificultats, tot i que partíem, juntament amb la Palmesana, com a candidats per baixar. L'equip titular va estar format per Tomàs Serra, Toni Ripoll, Jordi Valls, Sebastià Massanet, Joan Crespí i Jorge Navarrete, és a dir, l'equip de Primera més el fitxatge estrella, Tomàs Serra. El suplent natural va ser Cristóbal Pons, tot i que també varen disputar algunes partides Joan Pont i Cristóbal Pons júnior. A la primera jornada, tot i perdre amb claredat, es jugava davant el Casa Catalana que era favorit per a la victòria final, i s'agafaren

bones vibracions de cara a les partides clau que venien contra rivals directes. Aquí l'equip no va fallar i en tres jornades es guanyà amb claredat al Palmesana i a Sa Dragonera, i s'empatà contra l'Assessoria Balear, en una ronda que tenien guanyada, i en Jordi Valls va cedir en el darrer moment una posició superior. Seguidament en la primera fase, tots contra tots a una volta, els resultats no acompanyaren l'equip i se seguiren tres derrotes consecutives contra rivals en teoria superiors, però als quals vàrem tenir possibilitats de puntuar com és el cas de l'Alcúdia, on ens hi presentàrem amb només 5 jugadors, i contra el Son Dameto, que tot i esser favorit a guanyar el campionat, el vàrem posar contra les cordes. Però ni Joan Crespí ni Tomàs Serra foren capaços de culminar posicions superiors. A la segona fase per eludir el descens jugaren contra els equips que havien puntuat en la fase regular. I a falta d'una ronda i guanyant altra vegada amb claredat davant el Palmesana i el Sa Dragonera, ens asseguràrem la continuïtat dins la categoria, complint l'objectiu de la permanència. A la darrera jornada amb els deures fets per part dels dos equips, vàrem pactar taules a 2 taulers, i en una disputa molt tranquil·la acabàrem cedint per la mínima.

RESULTATS PER JUGADORS

N	NOM	ELO	PJ	PG	PE	PP	TP	%
1	SERRA OLIVES, TOMÀS	2164	9	3	1	5	3,5	38,89
2	PONS SERVERA, CRISTÓBAL	2142	4	1	1	2	1,5	37,50
3	RIPOLL MARQUÈS, ANTONI	2104	8	3	2	3	4	50,00
4	VALLS CASAS, JORDI	2095	10	2	4	3	4	40,00
5	MASSANET MASSANET, SEBASTIÀ	2056	10	4	3	3	5,5	55,00
6	FERRER, ONOFRE	2054	0	0	0	0	0	0,00
7	CRESPÍ LOPEZ, JOAN	1974	9	2	2	5	3	33,33
8	RODRÍGUEZ SÀCHEZ, RAFEL	1935	5	5	0	0	5	100,00
9	PONT SUREDA, JUAN	1910	4	3	1	0	3,5	87,50
10	JUAN BONNÍN, JAUME	1887	9	5	1	3	5,5	61,11
11	PONS BLANCO, CRISTÓBAL	1854	3	0	1	2	0,5	50,00
12	NAVARRETE SOLANO, JORGE		7	2	3	2	3,5	50,00
13	LECHADO, PEDRO		10	9	0	1	9	90,00
14	VANRELL SASTRE, JOAN		10	8	0	2	8	80,00
E	ALGAIDA B	TER	11	8	3	0	9,5	86,36
E	ALGAIDA	PRE	10	4	1	5	4,5	45,00

CLASSIFICACIÓ-PREFERENT

		PUNTS
1	CASA CATALANA	9,5
2	SON DAMETO	8
3	TROPIC	6
4	ALCÚDIA	4,5
5	ASESORIA BALEAR	4,5
6	**ALGAIDA**	**4,5**
7	SA DRAGONERA	3
8	PALMESANA	0

ENFRONTAMENTS PREFERENT

ALGAIDA	CASA CATALANA	1,5	4,5
ASESORIA BALEAR	ALGAIDA	3	3
ALGAIDA	SA DRAGONERA	3,5	2,5
ALGAIDA	PALMESANA	4,5	1,5
ALCÚDIA	ALGAIDA	4,5	1,5
ALGAIDA	TROPIC	0	6
SON DAMETO	ALGAIDA	4	2
PALMESANA	ALGAIDA	2	4
SA DRAGONERA	ALGAIDA	1,5	4,5
ALGAIDA	ASSESORIA BALEAR	2,5	3,5

CLASSIFICACIÓ-TERCERA

		PUNTS
1	**ALGAIDA B**	**8,5**
2	MURO	7
3	BALANGUERA D	6,5
4	ANDRATX C	6,5

ENFRONTAMENTS TERCERA

CAMPOS B	ALGAIDA B	0	4
ALGAIDA B	BALANGUERA E	3	1
ALGAIDA B	CASA CATALANA D	3	1
ALGAIDA B	SON DAMETO D	3	1
ALGAIDA B	C.E.JOVE C	2	2
MURO	ALGAIDA B	2	2
ANDRATX C	ALGAIDA B	1,5	2,5
CASA CATALANA E	ALGAIDA B	0	4
C.E.JOVE B	ALGAIDA B	2	2
BALANGUERA D	ALGAIDA B	1	3

JAUME JUAN AL CLUB ESCACS ALGAIDA 2005

He de dir que estic content.
Sa campanya ha anat molt bé.
S'equip B ha fet primer
i s'equip A se manté
amb força dins Preferent.
Vos dic com a president
gràcies, i a més brindaré
que seguesqui l'any que ve
sa nostra marxa ascendent.

Jaume Juan

Pedro Lechado,
Rafel Rodriguez,
Jaume Juan,
Joan Pont,
i Joan Vanrell

Jorge Navarrete, Joan Crespí, Sebastià Massanet i Tomàs Serra.

Partides:

SERRA,TOMÀS - GONZÁLEZ,ARTURO [B90]

MALLORCA EQUIPS (3), 29.01.2005

B90: Defensa siciliana (variant Najdorf, desviacions) **1.e4 c5 2.Cf3 d6 3.d4 cxd4 4.Cxd4 Cf6 5.Cc3 a6 6.Ae3 Ad7 7.f3 Cc6 8.Dd2 Tc8 9.g4 e6 10.h4 Ca5 11.h5 11...Cc4 12.Axc4 Txc4 13.g5 Cg8 14.0–0–0 Ce7. 15.f4 b5 16.Df2 b4 17.Cce2 Dc8 18.Cg3 a5 19.Rb1** [19.f5 e5 20.Cb3 a4±] **19...d5** [19...a4!?+] **20.Cf3 f6** [20...dxe4 21.Ce5 Cd5 22.Cxc4 Dxc4 23.h6+-] **21.gxf6 gxf6 22.Ad4 Ah6** [22...Cg8 23.exd5 exd5 24.The1+ Ae7 25.Cf1+-] **23.Axf6 Tf8 24.Axe7 Rxe7 25.f5 Af4** [25...Dc5 26.Dh2 d4 27.b3+-] **26.Ce2** [26.exd5 Dc7 27.Thg1 exf5 28.d6+ Axd6 29.De2+ Rd8 30.Txd6 Dxd6 31.Dxc4+-] **26...dxe4??**. [ı26...Txe4 27.Thg1 Ah6±] **27.Cxf4+- exf3 28.Cxe6** [28.fxe6!? 28...Ac6 29.Da7+ Rf6 30.Dxh7 Txf4+-] **28...Axe6** [28...Txf5 29.Cd4 Dc5+-] **29.fxe6 Dc5 30.Dd2 Df5** [30...f2 31.Dd7+ Rf6 32.Dxh7 Td4+-] **31.Dd6+ 1–0**

RIPOLL, TONI - GUTIÉRREZ, JUAN LUIS [B92]

MALLORCA EQUIPS (3), 29.01.2005

B90: Defensa siciliana (variante Najdorf) **1.e4 c5 2.Cf3 d6 3.d4 cxd4 4.Cxd4 Cf6 5.Cc3 a6 6.Ae2 e5 7.Cf3 Ae7 8.Ag5 Cbd7 9.Dd2 Dc7 10.0–0–0 b5 11.The1 Ab7**

12.Af1 Tc8 13.a3 0–0 14.Ch4 d5 15.Cf5 Axa3 16.Cxd5 Axd5 17.exd5 Ab4 18.c3 Da5 19.Rb1 Axc3 20.bxc3 Txc3 21.Db2 Cc5 22.Ad2 Ca4 23.Da2 b4 24.Te3 Cxd5 25.Dxd5 Tc5 26.De4 Cc3+ 27.Axc3 bxc3 Diagrama

28.Ce7+ Rh8 29.Dxh7+ Rxh7 30.Th3# 1–0

VALLS, JORDI - SAULEDA [A57]

MALLORCA EQUIPS (1), 15.01.2005

1.d4 Cf6 2.c4 c5 3.d5 b5 4.cxb5 a6 5.b6 d6 6.Ag5 g6 7.Axf6 exf6 8.Db3 Ab7 9.a4 a5 10.e3 Ag7 11.h4 h5 12.Cc3 f5 13.Ab5+ Rf8 14.Cge2 Af6 15.e4 Cd7 16.exf5 Ce5 17.fxg6 Cxg6 18.g3 Dxb6 19.Ac4 Dxb3 20.Axb3 Ce5 21.Td1 Aa6 22.Cb5 Tb8 23.Cec3 Cf3+ 24.Rf1 Axb5+ 25.axb5 Axc3 26.bxc3 Txb5 27.Aa4 Tb2 28.Rg2 Ce5 29.Tb1 Td2 30.Thd1 Ta2 31.Ta1 Tb2 32.Tdb1 Td2 33.Ad1 Rg7 34.Rf1 Cd3 35.Ae2 Te8 36.Axd3 Txd3 37.Txa5 Txc3 38.Ta6 Tc2 39.Te1 Tb8 40.Te3 Td8 41.Ta7 Rg6 42.Tf3 f6 43.Te7 Td2 44.Te6 Txd5 45.Tfxf6+ Rg7 46.g4 hxg4 47.Tg6+ Rf7 48.Tgf6+ Rg7 49.Tg6+ Rf7 50.Tgf6+ Rg7 1/2–1/2

MARCH, XAVIER - MASSANET, SEBASTIÀ [C01]

MALLORCA EQUIPS (1), 15.01.2005

1.e4 e6 2.d4 d5 3.Cc3 Cf6 4.exd5 exd5 5.Ad3 Ae7 6.Cge2 0–0 7.0–0 Te8 8.Cg3 b6 9.Cce2 c5 10.c3 Cc6 11.h3 Ad6 12.Ag5 h6 13.Ae3 Dc7 14.Dd2 Af8 15.Tad1 Ad7 16.Cf4 Tad8 17.f3 Txe3 18.Dxe3 cxd4 19.cxd4 Cxd4 20.Rh1 Ac5 21.Dd2 a5 22.Cfe2 Cxe2 23.Cxe2 Te8 24.Df4 Ad6 25.Dh4 Te5 26.Tc1 Dd8 27.Cg3 De7 28.f4 Te3 29.Cf5 Axf5 30.Axf5 Ac5 31.Tc3 Te2 32.Rh2 Txb2 33.Te1 Te2 34.Tf1 Txa2 35.Tg3 Rf8 36.Ad3 a4 37.Tgf3 a3 38.Te1 Dd7 39.f5 Tb2 40.Rh1 a2 41.Df4 Da7 42.Tff1 Tb4 43.De5 1/2–1/2

GÓMEZ, ALEJANDRO - CRESPÍ, JOAN [E72]

MALLORCA EQUIPS (2), 22.01.2005

E72: Defensa india de rei (Variants amb g2-g3 i Cge2) **1.c4 Cf6 2.Cc3 g6 3.e4 d6 4.d4 Ag7 5.g3 0–0 6.Ag2 e5 7.Cge2 Cc6 8.0–0 Cg4 9.dxe5 Cgxe5 10.b3 f5 11.f4 Cg4 12.h3 Ch6 13.Tb1 fxe4** última jugada del llibre **14.Cxe4 Cf5 15.Dd2 Ccd4 16.C4c3** [16.Cxd4 Cxd4 17.Ab2 c5+] **16...Te8** [16...Cxe2+ 17.Cxe2 Te8=] **17.Dd3** [ı17.Cxd4!? i el Blanc pot mantenir-se amb vida 17...Cxd4 18.Ab2=] **17...Txe2!**µ Aniquila el defensor de e2 **18.Cxe2** [18.Dxe2 Cxe2+ Un ataque doble] **18...Cxe2+ 19.Dxe2 Cxg3 20.Df2 Cxf1 21.Rxf1** [21.Aa3!?µ] **21...Af5–+** [21...Af5 22.Tb2 Df6 23.Axb7 Dc3–+ (23...Axh3+?! 24.Rg1 Te8 25.Ac6µ)] **0–1**

ABADIA, LUIS - NAVARRETE, JORGE [C22]

MALLORCA EQUIPS (3), 29.01.2005

1.e4 e5 2.d4 exd4 3.Dxd4 Cc6 4.De3 Ab4+ 5.Cc3 d6 6.Ad2 Ad7 7.0–0–0 Cge7 8.Dg3 Cg6 9.f4 Dh4 10.Dxh4 Cxh4 11.f5 Ce5 12.Ag5 Cxf5 13.exf5 Axc3 14.bxc3 Axf5 15.Ad3 Ae6 16.Rb2 f6 17.Af4 c5 18.Cf3 Cxf3 19.gxf3 d5 20.The1 Rf7 21.Af1 The8 22.Ag2 Tac8 23.Ag3 g6 24.f4 Ted8 25.Af2 Td6 26.Rc1 b6 27.Td2 Tcd8 28.Rb2 T8d7 29.Ag3 f5 30.Ted1 Td8 31.Ah4 T8d7 32.Ag3 h6 33.Af1 Rf6 34.h4 Rf7 35.Af2 Td8 36.a3 Ac8 37.c4 Aa6 38.cxd5 Axf1 39.Txf1 Txd5 40.Txd5 Txd5 41.Rc3 Rf6 42.Te1 Td8 43.Te2 Td7 44.Te8 Rf7 45.Te2 Rf6 46.Rc4 g5 47.hxg5+ hxg5 48.fxg5+ Rxg5 49.a4 Rg4 50.Ae1 f4 51.Td2 Te7 52.Af2 Te4+ 53.Rb3 Rf3 54.c3 Te2 55.Txe2 Rxe2 56.Ah4 f3 57.Rc4 f2 58.Axf2 Rxf2 59.Rb5 Re3 60.Ra6 Rd3 61.Rxa7 Rxc3 62.Rxb6 c4 63.a5 Rb2 64.a6 c3 65.a7 c2 66.a8D c1D 1/2–1/2

SHENK, ANDRES - PONS SERVERA, CRISTÓBAL [D78]

MALLORCA EQUIPS (3), 29.01.2005

1.d4 Cf6 2.c4 g6 3.Cf3 Ag7 4.g3 c6 5.Ag2 d5 6.0–0 0–0 7.Ce5 Cbd7 8.cxd5 Cxe5 9.dxe5 Cxd5 10.e4 Cb4 11.Db3 Cd3 12.Ag5 Cxe5 13.Cc3 h6 14.Af4 Db6 15.Ca4 Dxb3 16.axb3 Cd7 17.Tfd1 b5 18.Cc3 Cc5 19.e5 Ag4 20.b4 Cb3 21.Ta6 g5 22.Ae3 Axe5 23.f4 gxf4 24.gxf4 Axc3 25.bxc3 Tfd8 26.Txd8+ Txd8 27.Axc6 Td3 28.Rf2 1/2–1/2

3. TORNEIGS DE SANT JAUME

SANT JAUME 1979-80

ELS PRIMERS TORNEIGS

Els dos primers torneigs de Sant Jaume es jugaren al local de la joventut (actual Casal dels Joves), i foren organitzats per Tomeu Roig amb la col·laboració del Club Sa Ximbomba. Es va jugar seguint el sistema de lliga de tots contra tots a partides lentes sense límit de temps perquè, en aquells moments, no disposàvem de rellotges. L'àrbitre era Tomeu Roig que no jugava al torneig. Hi varen participar aproximadament una dotzena de jugadors a cada un i jugaven dues vegades a la setmana, els vespres. El primer torneig de 1979 el va guanyar Jaume Juan que només cedí en una partida contra Joan Capellà que, a la vegada, quedà segon classificat. Al Sant Jaume de 1980 hem de destacar la victòria del jove Toni Fullana que havia experimentat una gran progressió ja que l'any anterior sols havia pogut aconseguir la quarta plaça. Jaume Juan s'hagué de conformar amb el segon lloc després d'una aferrissada lluita amb Toni Fullana. Miquel Vidal va participar per primera vegada i aconseguí la tercera plaça, fet que el va animar de cara a passar a formar part de l'equip, arribant a ser una peça clau dins el club.

SANT JAUME 1979

1	JAUME JUAN
2	JOAN CAPELLÀ
3	JOAN OLIVER
4	TONI FULLANA
5	TONI CRESPÍ

SANT JAUME 1980

1	TONI FULLANA
2	JAUME JUAN
3	MIQUEL VIDAL

Jaume Juan rebent el trofeu com a primer classificat del primer torneig, de mans de Toni Cardell

SANT JAUME 1981-86

GRAN RIVALITAT

Els torneigs de 81 i 82 es varen jugar el saló parroquial amb un gran èxit de participació, amb 22 i 26 jugadors respectivament. D'aquests torneigs hem de destacar que hi havia una elevada participació d'infantils amb un nivell considerable ja que eren els campions de Balears per equips de la seva categoria. El joc es desenvolupava a 7 rondes amb el sistema suís, a partides lentes, igual que els campionats oficials. Es va jugar cada dilluns a partir de les nou durant els mesos de juny i juliol. Eren torneigs que ja es varen organitzar amb nom del Club Escacs Algaida i els patrocinaven diferents comerços i bars del poble. El de l'any 1981 va esser l'únic torneig en què va participar Tomeu Roig en la seva etapa com a jugador federat, i com era d'esperar va guanyar amb 6 punts, però amb més dificultats de les previstes, ja que va quedar empatat amb Miquel Vidal, al qual es va imposar per Buschols.

SANT JAUME 1981

1	TOMEU ROIG
2	MIQUEL VIDAL
3	JAUME JUAN

SANT JAUME 1982

1	MIQUEL VIDAL
2	JAUME JUAN
3	JORDI PUJOL

SANT JAUME 1983

1	TONI FULLANA
2	PEDRO OLIVER
3	TONI OLIVER

SANT JAUME 1984

1	PERE OLIVER
2	JAUME JUAN
3	TONI FULLANA

SANT JAUME 1985

1	TONI FULLANA
2	MIQUEL VIDAL
3	MIQUEL OLIVER

SANT JAUME 1986

1	MIQUEL OLIVER
2	JAUME JUAN
3	PERE OLIVER

Els torneigs del 82 al 86 varen esser molt disputats i fora un clar favorit ja que el club passava per una bona etapa encadenant tres temporades consecutives a Primera, on els nostres jugadors disputaven uns escacs d'alta competició, a més de participar en altres esdeveniments com Campionats de Mallorca individuals i el Vila de Porreres. Entre els favorits a la victòria final hi havia un cúmul de jugadors: Toni Fullana, que va aconseguir dues victòries, els germans Oliver (de Pina) amb una victòria cada un, Miquel Vidal que guanyar l'any 1982 i Jaume Juan que s'hagué de conformar amb tres segons llocs.

JUAN, JAUME - CAPELLÀ, JUAN [A49]

SANT JAUME, 02.05.1982

A49: 1.d4 Cf6 2.Cf3 g6 3.g3 - Sistemes anti-indis **1.d4 Cf6 2.Cf3 g6 3.g3 Ag7 4.Ag2 0–0 5.Cc3 d6 6.0–0 Ae6 7.Cg5 d5 8.Cxe6 fxe6 9.Af4 a6 10.Dd2 Cc6 11.Tad1 Ch5 12.Ah6 Axh6 13.Dxh6 Cg7 14.De3 Dd7 15.Dd2 Cf5 16.e3 Tad8 17.a3 Ca5 18.b3 Cc6 19.Ca4 b6 20.Tc1 Dd6 21.b4 a5 22.c3 Ta8 23.e4 dxe4 24.Axe4 axb4 25.Dc2 bxc3 26.Axf5** Diagrama

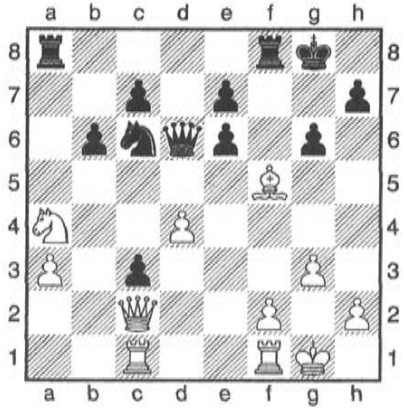

26...Cxd4 [26...Cxd4] **0–1**

JUAN, JAUME - VIDAL, MIQUEL [B06]

SANT JAUME, 1984

B06: Defensa moderna **1.d4 g6 2.e4 Ag7 3.Cf3 d6 4.Ae2 b6 5.c4 Ab7 6.Cc3 Cf6 7.d5 Cbd7 8.0–0 Cc5 9.e5 Cg4 10.exd6 exd6 11.Cd4 Ce5 12.Ae3 h5 13.h3 Dh4 14.Dd2 Ce4 15.Cxe4 Dxe4 16.f3 Dh4 17.Ag5 Cxf3+ 18.Txf3 Axd4+ 19.Rh1 De4** Diagrama

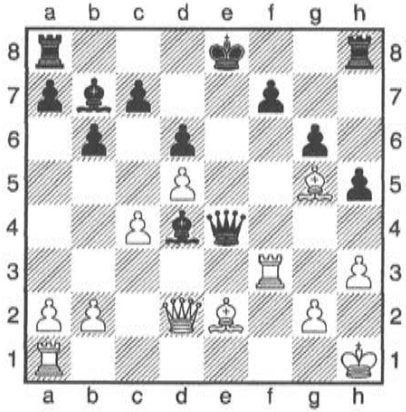

20.Ad3 Dxf3 21.gxf3 f6 22.Te1+ Ae5 23.Axf6 Rf7 24.Axh8 Txh8 25.De2 Ac8 26.f4 Af6 27.Rg2 Ad7 28.Rg1 g5 29.fxg5 Ad4+ 30.Rg2 h4 31.Tf1+ Rg7 32.Df3 Ae8 33.Df5 Axb2 [33...c6 no pot canviar el que espera al ? 34.De6 Af2 35.Df6+ Rg8

36.Txf2 cxd5 37.Df8#] **34.De6 Ad4** [34...Th5 no és la salvació 35.De7+ Af7 36.Dxf7+ Rh8 37.Df8#] **35.De7+ Rg8** [35...Af7 no pot camviar el destí 36.Dxf7#] **36.Tf8# 1–0**

Toni Fullana, rebent el premi del president Tomeu Roig.

SANT JAUME 1987

RECAPTAM SOCIS

La novetat d'aquest any consistí en fer una classificació especial per als no federats amb la intenció d'animar nous jugadors perquè s'incorporassin al club. Es va celebrar al local de la joventut amb el sistema de partides lentes. Es feren un sol grup que varen jugar sistema suís a 7 rondes, i després es realitzaren dues lliguetes finals de quatre jugadors per categories. En la classificació dels federats es va imposar Pere Oliver amb una important lluita amb el jove Toni Ripoll, que tot i esser la seva primera participació, ja havia demostrat el seu elevat nivell i es trobava entre els favorits a la victòria final, amb una important progressió. A la classificació dels no federats hem

de destacar la victòria de Joan Vanrell, que posteriorment es convertirà amb un dels jugadors històrics i peça clau per mantenir l'equip durant les seves crisis de jugadors.

SANT JAUME 1987

		1	2	3	4	T
1	PERE OLIVER	XXX	0,5	1	1	2,5
2	TONI RIPOLL	0,5	XXX	1	0,5	2
3	JAUME JUAN	0	0	XXX	1	1
4	MIQUEL OLIVER	0	0,5	0	XXX	0,5

SANT JAUME 1987. NO FEDERATS

1 JOAN VANREL
2 MIQUEL TOMÀS
3 TONI GARAU

Joan Vanrell en una partida actual

SANT JAUME 1988-91

HEGEMONIA DE RIPOLL

Els torneigs del 1988-89 es desenvoluparen al local de la joventut i el 1990-91 al local de PSOE. El sistema de joc era a partides lentes, tots contra tots, amb el sistema de lliga. Durant aquests anys es va confirmar l'evolució de Toni Ripoll que ja era superior a la resta dels jugadors algaidins. Amb aquest quatre anys només va cedir un torneig a Jaume Juan, en un any que es trobava en baixa forma perquè feia el servei militar. Hem de destacar, també, la tercera plaça d'Hugo Gallen al 1988, quan només tenia 13 anys, i també l'entrada dins els tres primers llocs de Xisco Oliver i de Santiago Pascual, que s'havien integrat molt dins el club i eren claus per a la supervivència en aquests anys de crisis escaquística que patíem per la partida d'històrics com Tomeu Roig, Toni Fullana, Miquel Vidal o els germans Oliver.

SANT JAUME 1988

1	TONI RIPOLL
2	JAUME JUAN
3	HUGO GALLEN

SANT JAUME 1991

1	TONI RIPOLL
2	XISCO OLIVER
3	S. PASCUAL

Toni Ripoll, Jaume Juan i Hugo Gallen. Sant Jaume 1988.

SANT JAUME 1989

		1	2	3	4	5	6	7	8	T
1	JAUME JUAN	xx	1	0,5	1	1	1	1	1	6,5
2	TONI RIPOLL	0	xx	1	1	1	1	1	1	6
3	J. VANRELL	0,5	0	xx	1	1	1	1	1	5,5
4	JOSÉ BLANDO	0	0	0	xx	1	1	1	1	4
5	B. OLIVER	0	0	0	0	xx	1	1	1	3
6	M. BLANDO	0	0	0	0	0	xx	1	1	2
7	TONI TROBAT	0	0	0	0	0	0	xx	1	1
8	JOAN FULLANA	0	0	0	0	0	0	0	xx	0

SANT JAUME 1990

		1	2	3	4	5	6	7	8	9	10	11	12	T
1	TONI RIPOLL	XX	1	1	1	1	1	1	1	1				8
2	JAUME JUAN	0	XX	1	1	1	1	1	1	1				7
3	S. PASCUAL	0	0	XX	1	1	1	1	1	1				6
4	B. OLIVER	0	0	0	XX	1	0	1	1	1				4
5	J.VANRELL	0	0	0	0	XX	1	1	1	1				4
6	JOSÉ BLANDO	0	0	0	1	0	XX	1	0	0,5				2,5
7	M. BLANDO	0	0	0	0	0	0	XX	1	1				2
8	JOAN NICOLAU	0	0	0	0	0	1	0	XX	1				2
9	XISCO OLIVER	0	0	0	0	0	0,5	0	0	XX				0,5
10	MIQUEL LLULL										XX			0
11	B. ARTIGUES											XX		0
12	GASPAR PONS												XX	0

JUAN, JAUME - RIPOLL, TONI [E00]

SANT JAUME, 1989

E00: Obertura catalana - Bogo-índia **1.d4 Cf6 2.c4 e6 3.e3 d5 4.Cf3 Ae7 5.Ae2 Cbd7 6.0–0 c6 7.Cc3 0–0 8.Dc2 Dc7 9.c5 e5 10.b4 e4 11.Ce1 b5 12.f3 Te8 13.fxe4 dxe4 14.Cxe4 Af8 15.Cxf6+ Cxf6 16.Cf3 Cd5 17.Cg5 f5 18.Db3 h6 19.Cf3 Ae6 20.Ce5 a5 21.bxa5 Txa5 22.Dc2 Ac8 23.Ad3 Axc5 24.Axf5 Ad6 25.Ag6 Txe5 26.dxe5 Axe5 27.Df2 Cf6 28.Tb1 Axh2+ 29.Rh1 Ag3 30.Dc2 Ae6 31.a3 Ad5 32.Ab2 Ah4 33.Axf6 Axf6 34.Ah7+ Rh8 35.e4 Ac4 36.Tf3 De5 37.Af5 Ae7 38.Dd2 Ad6 39.g3 Txa3 40.Txa3 Axa3 41.De3 Ad6 42.Td1 Ae6 43.Dd3 Axf5 44.exf5 Ac7 45.Rg2**

c5 46.Td2 c4 47.Df3 b4 48.Te2 Dd6 49.Te6 Dd2+ 50.Te2 Dg5 51.f6 Dc5 52.Te8+ Rh7 53.De4+ g6 54.De7+ Dxe7 55.Txe7+ Rg8 56.Txc7 c3 57.Rf3 h5 58.g4 h4 59.g5 b3 60.Txc3 b2 61.Tb3 1–0

SANT JAUME 1992

EL PRIMER OPEN

Aquest any es va decidir fer el torneig obert per intentar que fos reconegut a la resta de Mallorca i canviar un poc de rivals perquè ja es feien molt repetitius. Es va celebrar al local del PSOE (Sa Plaça, 3) els dies 13, 20, 27 de juny, 4, 11 i 18 de juliol a les 18 hores. Les partides eren a 1 hora 30 minuts finish pel sistema suís a 6 rondes. Hi havia una gran multitud de premis: tres primers locals, tres primers classificats, tres primers infantils, juvenils i femenins. Varen participar 25 jugadors d'arreu de l'illa, tot i que, com a conseqüència de la durada del torneig només varen acabar 16 jugadors. El guanyador va esser un forà: José León, però seguit pels algaidins Jaume Juan i Santiago Pascual. Toni Ripoll quedà 4rt de la general i, sorprenentment, es va tenir que conformar amb el primer local perquè perdé amb el líder Santiago Pascual per primera vegada. Hem de destacar l'actuació de Tomeu Ripoll que va esser 5è de la general i primer juvenil. Així mateix la nostra fèmina, Bàrbara Bibiloni, es va classificar en la primera posició de la seva categoria per davant de jugadores com Elena Vich, actual campiona de Mallorca (2004), que aleshores es trobava als seus inicis.

SANT JAUME OBERT 1992 JUVENIL

1	TOMEU RIPOLL
2	JAVIER GARCIA
3	XISCO OLIVER

SANT JAUME OBERT 1992 FEMENÍ

1	BÀRBARA BIBILONI
2	FRANCISCA BELTRÀN
3	ELENA VICH

SANT JAUME OBERT 1992 LOCAL

1	TONI RIPOLL
2	JOAN VANRELL

SANT JAUME OBERT 1992 INFANTIL

1	CARLOS VICH
2	TOMEU RAMIS
3	JUAN TONI JUAN

JUAN, JAUME - SIMONET, JAUME [E14]

SANT JAUME, 1992

E14: Defensa índia de dama (4.e3) **1.d4 Cf6 2.c4 e6 3.Cf3 b6 4.e3 Ab7 5.Ae2 Ae7 6.0–0 0–0 7.Cc3 d5 8.cxd5 exd5 9.a3 Cbd7 10.b4 a5 11.b5 Te8 12.Ab2 Af8 13.h3 Tc8 14.Tc1 c5 15.bxc6 Axc6 16.Aa6 Ta8 17.De2 Cb8 18.Ad3 Ce4 19.Dc2 Cxc3 20.Dxc3 Ad6 21.Ce5 Axe5 22.dxe5 Dg5 23.Dd4 Te6 24.f4 Dd8 25.f5 Th6 26.f6 g6 27.e6 g5 28.Dg4 1–0**

Tomeu Rigo rebent un trofeu d'un membre de l'Ajuntament. Al fons, a la dreta, Santiago Pascual

SANT JAUME 1993

ANY DE TRANSICIÓ

Com a resultat de les nombroses retirades del torneig obert de l'any anterior decidírem tornar al sistema antic de lliga entre els jugadors locals. Aquesta vegada, però, es va optar per un ritme de joc més dinàmic a partides semiràpides de 25 minuts per jugador, perquè el torneig no s'allargàs tant i evitar, així, retirades. Es va jugar en aquest cas a l'Obra Cultural (carrer del Bisbe, 4), els dissabtes a les 17.30 a partir de dia 5 de Juny fins al dia de Sant Jaume. La inscripció com sempre era gratuïta i patrocinava el torneig l'Ajuntament d'Algaida. El resultat va esser el que esperàvem, amb victòria de Toni Ripoll i segon lloc per a Santiago Pascual que era millor jugador així com es rebaixava el temps de joc.

SANT JAUME 1993

1 TONI RIPOLL
2 SANTIAGO PASCUAL
3 JAUME JUAN

Toni Ripòll amb el trofeu aconseguit

SANT JAUME 1994

NAIXEMENT DE LES RÀPIDES

Aquest any el club no havia tengut equip federat i va concentrar els seus esforços en la creació d'un nou torneig de Sant Jaume obert i de partides ràpides que servís per promocionar els escacs i per tornar arrencar amb força la temporada següent. El principal promotor de la idea va esser Santiago Pascual, amb el suport de Xisco Oliver i Toni Ripoll. El president Jaume Juan en principi considerava que era una aventura bastant arriscada que podia supera les possibilitats del nostre club, però també era necessari donar alguna passa important per al rellançament dels escacs dins Algaida. Per tant, davant l'entusiasme dels tres citats, es posaren a treballar per dur el torneig endavant. Comptaren amb el patrocini de l'Ajuntament d'Algaida

però era insuficient per cobrir les despeses del projecte. Cercaren la col·laboració de bancs, cafès i restaurants i aconseguiren l'ajuda desitjada per cobrir el pressupost, sobretot gràcies a Santiago Pascual que és un home amb una gran eloqüència per vendre un producte.

Arribà el dia de l'esdeveniment: 23 de juliol a les 17 hores a la plaça de la vila. El torneig era a 8 rondes, partides a 5 minuts per jugador, pel sistema suís, amb inscripció gratuïta. Els nervis amb què havien estat esperant el moment d'iniciar la competició s'anaren calmant així com veien que els preparatius estaven apunt i que hi havia un gran ambient i una bona participació. Algunes de les primeres espases dels escacs mallorquí acudiren al nostre torneig i s'esforçaren a fons per aconseguir les 12.000 pessetes del primer premi, però hagueren de cedir el primer lloc al soviètic Woldemar Ivaniets, que va esser una inesperada i agradable sorpresa que aquest gran mestre soviètic que es trobava de vacances a Mallorca participàs al nostre torneig. Hem de destacar la nombrosa actuació local amb 18 participants, dels quals reberen premis fins als 10 primers classificats.

Toni Crespí, participant en totes les edicions de ràpides

CLASSIFICACIÓ JUGADORS

		PUNTS			PUNTS
1	WOLDEMAR IVANIETS (RUS)	7	18	JAUME JUAN	4
2	JOAN RAMON GALIANA	6	19	XISCO OLIVER	4
3	JUAN PEDRO CERRATO	6	20	TONI FULLANA	4
4	FAUSTO PUERTO	6	21	TOMEU RIPOLL	4
5	MIQUEL PONS	5,5	22	ISAAC DRAPER	3,5
6	MATEU PONS	5,5	23	RAFEL PUIGSERVER	3,5
7	TONI MUNDI	5	24	JOAN VANRELL	3
8	ALFONSO MORENO	5	25	JOAN SASTRE	3
9	JOAN GUZMAN	5	26	FRANCISCO GAYÀ	3
10	TONI RAFAL	5	27	TONI BIBILONI	3
11	TONI RIPOLL	5	28	JAVIER SASTRE	3
12	TONI PONT	5	29	JORDI SALAS	3
13	TOMEU RAMIS	4,5	30	TONI CRESPÍ	2,5
14	TONI AMENGUAL	4	31	JOAN TONI JUAN	2
15	JOAN OLIVER	4	32	MIQUEL PUIGSERVER	2
16	TONI RODRÍGUEZ	4	33	JOAN FULLANA	2
17	SANTIAGO PASCUAL	4	34	TONI GARCIES	0

CLASSIFICACIÓ JUGADORS LOCALS

		PUNTS
1	TONI RIPOLL	5
2	TOMEU RAMIS	4,5
3	TONI RODRÍGUEZ	4

SANT JAUME 1995

TONI PONT, PRIMER CAMPIÓ MALLORQUÍ

L'èxit del primer torneig va fer que ens trobassim bastant animats i no vàrem tenir cap dubte en donar continuïtat a la competició. Seguírem les pautes de l'anterior torneig, però ja amb més tranquil·litat i convicció, perquè comptaven amb un poc més d'experiència. Es donaren premis en metàl·lic per als cinc primers: 12.000, 8.000, 5.000, 3.000, 2.000 i 1.000 pessetes respectivament. L'àrbitre del torneig va esser Jeroni Bergues que ja havia actuat en la primera edició. La participació del torneig encara va esser més

CLASSIFICACIÓ JUGADORS

		PUNTS			PUNTS
1	TONI PONT	7	24	WALTER	4
2	JOAN GUZMAN	6,5	25	PEDRO MUNAR	4
3	RAÚL MARTÍN	6	26	GARRIDO	4
4	FRANCISCO MUÑOZ	6	27	TOMEU RAMIS	4
5	ANDRÉS SHENK	5,5	28	TOMEU RIPOLL	4
6	TONI RIPOLL	5,5	29	J. CASES	3,5
7	LESTER TATTERSALL	5,5	30	BAUÇÀ	3
8	BERNAT NADAL	5,5	31	BERMÚDEZ	3
9	SANTY JUAN	5	32	JOAN VANRELL	3
10	JOAN FORTEZA	5	33	TONI CRESPÍ	3
11	SI YU WU	5	34	JOAN CRESPÍ	3
12	TONI TRILLO	5	35	GUILLEM CERDÀ	3
13	FRANCISCO ASTORGA	5	36	J. PASCUAL	3
14	JAVIER BOERJA CASAS	5	37	JOAN SASTRE	3
15	RAFEL PUIGSERVER	5	38	JOSÉ A GANDARA	3
16	PEDRO ARANOVICH	4,5	39	UREÑO	2,5
17	FÉLIX BORREGO	4,5	40	ISAAC DRAPER	2,5
18	JOSÉ LUIS MORENO	4,5	41	JOAN FULLANA	2,5
19	BRINKMAN	4,5	42	MILIUS	2
20	SANTIAGO PASCUAL	4,5	43	JOAN ANTONI JUAN	2
21	JAUME JUAN	4	44	J.SALES	2
22	MONSERRAT MUNAR	4	45	BERNAT FULLANA	0
23	XISCO OLIVER	4			

Toni Ripoll durant una partida

elevada que el primer any superant els 40 jugadors, concretament 43, dels quals 17 eren locals. En aquest cas el campió va esser Toni Pont, que ha demostrat que, a més d'esser un dels millors mallorquins a partides lentes, també es troba entre els millors jugadors de ràpides. Es convertia, així, amb el primer mallorquí en guanyar el torneig. En el cas dels locals se seguia la dinàmica de l'any anterior: Toni Ripoll de guanyador, seguit d'un jove jugador, Tomeu Ramis al 94 i Rafel Puigserver al 95.

SANT JAUME 1996

UN ALGAIDÍ ENTRE ELS 5 PRIMERS

El jove Jaime Català enfdronant-se al guanyador Joan Guzmán

El tercer torneig de partides ràpides s'organitzà seguint la pauta dels dos anteriors si bé l'Ajuntament d'Algaida passà a esser l'únic patrocinador, però es mantenen els premis dels torneigs anteriors. Se seguí jugant a la plaça, en aquest cas el 28 de Juliol. Podem destacar l'excel·lent victòria de Joan Guzmán que tan sols va cedir unes taules, superant amb 1.5 punts al

segon classificat, resultat poc habitual en un sistema suís. Una vegada més la participació local va esser bastant nombrosa, amb 16 jugadors, destacant l'actuació de Toni Ripoll lluitant entre els primers classificats i aconseguint finalment una cinquena posició.

CLASSIFICACIÓ JUGADORS

		ELO	PUNTS
1	JOAN GUZMAN	2140	7,5
2	MIQUEL OLLERS	2200	6
3	PEDRO MUNAR	1930	6
4	RICARDO MARTÍNEZ	1980	6
5	TONI RIPOLL	2090	5,5
6	TONI DUCROS		5
7	GUILLEM MANRESA	2000	5
8	TONI RODRÍGUEZ		5
9	SANTIAGO PASCUAL	1905	5
10	MIQUEL SANROMAN		5
11	JOSÉ LUIS MORENO	1920	4,5
12	TONI FULLANA		4,5
13	ALFREDO PULIDO	2010	4,5
14	XISCO OLIVER		4
15	TONI OBRADOR	1995	4
16	XISCO GAYÀ		4
17	JAUME LLADÓ		4
18	LLORENÇ COLL		4
19	JOAN VANRELL		3,5
20	JAUME JUAN	1935	3
21	NEUS GALLARDO		3
22	JOAN CRESPÍ		3
23	PEP MORRO		3
24	RAFEL PUIGSERVER		3
25	MIQUEL GALLARDO		2

FINS A 32 JUGADORS

CLASSIFICACIÓ JUGADORS LOCALS

		ELO	PUNTS
1	TONI RODRÍGUEZ		5
2	SANTIAGO PASCUAL	1905	5
3	TONI FULLANA		4,5

SANT JAUME 1997

RECORD DE PARTICIPACIÓ

Gràcies a la col·laboració de l'Ajuntament d'Algaida i de l'organització del club, es realitzà un any més aquest torneig amb una resposta de la gent molt gratificant, per la gran acollida i bon nivell dels participants. Es va jugar el dia 27 de juliol i a diferència dels altres anys aquest torneig va tenir lloc en el pati del casal Pere Capellà, ja que la plaça del poble estava en obres. Se celebrà com anys anteriors a vuit rondes seguint el sistema suís. Hi va haver 61 participants , xifra que suposa el rècord de participació. Dels jugadors locals, quedà primer Antoni Ripoll en la 10è lloc, segon Santiago Pascual al 22è lloc i tercer Antoni Fullana a la 40è lloc. Encara que Jeroni dugués taulers a part dels que tenia el club, la gran assistència de jugadors

CLASSIFICACIÓ

1	TONI PONT
2	GABRIEL VALLESPIR
3	RAÚL MARTIN
4	ALEJANDRO MARTÍNEZ
5	SANTY JUAN

CLASSIFICACIÓ JUGADORS LOCALS

1	TONI RIPOLL
2	SANTIAGO PASCUAL
3	TONI FULLANA

El torneig en plena acció al pati del casal Pere Capellà

provocà que n'haguessin d'anar a cercar a cases particulars i a bars, i es va donar la casualitat que no en va sobrar ni un. A pesar d'aquests problemes inicials, gaudirem d'un bon horabaixa d'escacs que va deixar satisfets participants i organitzadors.

SANT JAUME 1998

TORNEIG MOLT RENYIT

CLASSIFICACIÓ

		PUNTS
1	Lester TATTERSALL	6,5
2	Pedro MASCARÓ	6,5
3	Alejandro MARTÍNEZ	6,5
4	Toni PONT	6
5	Miquel PONS	6

CLASSIFICACIÓ JUGADORS LOCALS

		PUNTS
1	Toni RIPOLL	4
2	Toni FULLANA	4
3	Monserrat ROIG	4

CLASSIFICACIÓ CATEGORÍA SUB-16

		PUNTS
1	Xabi MARCH	5
2	David MARCH	5
3	Toni DUCROS	4,5

El quart torneig es va celebrar el 29 de juliol i, com era costum, a les 17 hores. Encara que la plaça ja estava reformada, el nostre club va optar per seguir jugant al pati del casal Pere Capellà, perquè la plaça ja no comptava amb l'ombra dels pins. Haguérem de reduir els premis en metàl·lic per culpa de la mala situació econòmica que travessava el club, i passaren a ser de 8.000, 5.000, 3.000, 2.000 i 1.000 pessetes per als cinc primers respectivament. De tota manera s'afegiren tres premis per als primers

classificats SUB-16. Aquests fets no varen fer minvar ni la quantitat ni la qualitat dels participants que foren 52, i seguint la bona línia de participació local comptàrem amb 18 jugadors del nostre municipi. El joc va esser molt disputat amb un triple empat al primer lloc que, mitjançant el sistema Bucholz, es va resoldre amb la victòria de Lester. Gran nivell entre els SUB-16 on els tres primers actualment es troben entre els millors de les Illes i en les properes edicions passaren a lluitar per la classificació general.

El guanyador Lester Tettersall, i el president Jaume Juan

SANT JAUME 1999

TONI PONT, TRICAMPIÓ DE LES RÀPIDES

La participació d'aquest any va esser d'una quarantena de jugadors, entre ells 15 de locals. Es va jugar el diumenge dia 18 de juliol. Toni Pont es convertia amb el principal protagonista dels nostres torneigs aconseguint la tercera victòria quan es duien sis edicions disputades fins al moment. Es mereix destacar el segon lloc del jove Xabi March. També un jove del nostre

club comença a demostrar les seves possibilitats, mantenint una disputada lluita amb Toni Ripoll, fins aleshores intractable, en la disputa dels locals. Jaume Juan es va col·locar per primera vegada entre els tres primers locals.

CLASSIFICACIÓ

		PUNTS
1	Toni PONT	7
2	Xabi MARCH	6,5
3	Joan Ramon GALIANA	6
4	Lester TATTERSALL	6
5	Juan Pedro CERRATO	6

CLASSIFICACIÓ JUGADORS LOCALS

		PUNTS
1	Toni RIPOLL	5
2	Joan CRESPÍ	5
3	Jaume JUAN	4,5

CLASSIFICACIÓ CATEGORIA SUB-16

1 Xisco DUCROS
2 Joan CRESPÍ

El millor local Toni Ripoll, i Jaume Juan en l'entrega de premis

SANT JAUME 2000

ANY CRÍTIC

La setena edició del torneig es va celebrar el diumenge 23 de juliol. La novetat en els premis és que es passa la categoria SUB-16 a la SUB-14, perquè hi poguessin optar alguns dels nostres joves jugadors. Possiblement per la coincidència amb el Torneig d'Alcúdia que oferia més atractius econòmics i l'Internacional de Partides Ràpides de Formentera vàrem tenir la participació més baixa fins aleshores amb només 22 participants, amb 12 locals. Jeroni Bergas, l'habitual àrbitre del torneig, no va poder venir perquè estava jugant l'Internacional i això va fer que en darrer moment Pere Quinteros arbitràs el torneig ja que, el teòric substitut, Juan Pedro Cerrato, va cedir el càrrec. Com a resultat de l'escassa participació vàrem optar per disputar el torneig a 6 rondes. L'anècdota de la competició va esser que també ens volgué acompanyar la pluja i haguérem de fer entre tots una ràpida retirada del material cap al menjador de l'Associació de les Persones

Tomeu Roig amb el trofeu aconseguit

Majors. Va guanyar Juan Pedro Cerrato, empatat a punts amb el nostre millor jugador local, Toni Ripoll, que va lluitar fins al final per al campionat, però el desempat el va desfavorir. El primer local va esser el veterà Tomeu Roig, l'històric jugador local i fundador del club, que tornava a la guerra després d'uns quants anys fora de combat. Sorprenent actuació local en la nova categoria SUB-14 amb una meritòria segona i tercera plaça dels germans Català que no superaven els 12 anys d'edat.

CLASSIFICACIÓ

		PUNTS
1	Juan Pedro CERRATO	5
2	Toni RIPOLL	5
3	Pedro QUINTEROS	4,5
4	Joan GUZMAN	4,5
5	Àngel OLIVER	4

CLASSIFICACIÓ JUGADORS LOCALS

		PUNTS
1	Tomeu ROIG	4
2	Toni FULLANA	3,5
3	Joan CRESPÍ	3,5

CLASSIFICACIÓ CATEGORÍA SUB-14

		PUNTS
1	Miquel JUAN	3
2	Jaume CATALÀ	3
3	Antònia MA. CATALÀ	2

SANT JAUME 2001

TORNA LA NORMALITAT

El Torneig aquest any es va avançar a dia 15 de juliol per no coincidir amb el Torneig d'Alcúdia que es va disputar el 22 de juliol. Com sempre a 8 rondes, partides ràpides a 5 minuts per jugador i amb el sistema suís. Es va recuperar la normalitat, quan al nombre d'assistents, amb un total de 48

jugadors, 17 locals. Com va passar en la primera edició, en aquesta tornarem comptar amb la participació d'una jugadora de primer nivell internacional: Valerija Gansvind d'Estònia, que el dia abans s'havia mostrat intractable en el torneig del *Corte Inglés*. En el nostre torneig, però, va topar amb Pere Mascaró que li va parar els peus en una dura pugna on quedaren empatats,

1	PEDRO MASCARÓ	VENECIA	7	31	JAUME CARDONA	TROPIC	3
2	VALERIJA GANSVIND	ESTONIA	7	32	SEBASTIÀ MASSANET	SON SERVERA	3
3	ALEJANDRO MARTÍNEZ	VENECIA	6	33	GUADALUPE SASTRE	CFAM	3
4	TONI PONT	TROPIC	6	34	ANTÒNIA BIBILONI	ALGAIDA	3
5	DAVID MARCH	JOSEP SUREDA	6	35	MIQUEL ANGEL BERGAS	MARIA	3
6	TONI DUCROS	JOSEP SUREDA	6	36	JOAN VANRELL	ALGAIDA	3
7	JUAN PEDRO CERRATO	MANACOR	5,5	37	JAUME CATALÀ	ALGAIDA	3
8	JOSE CARLOS FRAGA	SON DAMETO	5	38	EDUARDO ORTIZ	ALGAIDA	3
9	MARIANO DIEZ	CFAM	5	39	TONI CRESPÍ	ALGAIDA	3
10	XABIER MARCH	JOSEP SUREDA	5	40	MAHAMED ACHARKI	MARIA	2,5
11	ALEJANDRO GONZALEZ	SON DAMETO	5	41	JOAN M FERRIOL	MARIA	2,5
12	SANTY JUAN	CFAM	5	42	ANTÒNIA Mª CATALÀ	ALGAIDA	2
13	TONI RIPOLL	ALGAIDA	5	43	MIQUEL RAFEL	ALGAIDA	1
14	TOMEU ROIG	ALGAIDA	5	44	ALEXANDRE OGAZÓN	ALGAIDA	0
15	TONI FULLANA	ALGAIDA	5	45	HERVE BOLUDA	ALGAIDA	RET
16	XISCO DUCROS	JOSEP SUREDA	5	46	MONSERRAT ROIG	ALGAIDA	RET
17	PERE RAMON	JOSEP SUREDA	5	47	SEBASTIÀ PUIGSERVER	ALGAIDA	RET
18	JOAN GUZMAN	ALCUDIA	4,5	48	JUAN JOSE SALES	CFAM	RET
19	MIQUEL DE LA TORRE	SON DAMETO	4				
20	VICTOR SANCHEZ	CFAM	4		LOCALS		
21	TONI RODRÍGUEZ	ALGAIDA	4	1	TONI RIPOLL	ALGAIDA	5
22	TONI BUSTOS	POLLENÇA	4	2	TOMEU ROIG	ALGAIDA	5
23	ALEJANDRO GOMEZ	CFAM	4	3	TONI FULLANA	ALGAIDA	5
24	JAUME JUAN	ALGAIDA	4				
25	JAUME LLADÓ	CAMPOS	4		SUB 14		
26	VIDAL GONZALEZ	SON DAMETO	4	1	MIQUEL DE LA TORRE	SON DAMETO	4
27	PEDRO GUASCH	TROPIC	4	2	ISABEL DE LA TORRE	SON DAMETO	3,5
28	JAUME BERGAS	MARIA	4	3	GUADALUPE SASTRE	CFAM	3
29	JOAN CRESPÍ	ALGAIDA	3,5				
30	ISABEL DE LA TORRE	SON DAMETO	3,5				

afavorint, el desempat, al jugador mallorquí. Pel que fa als locals hi hagué una notable participació d'exjugadors del club com Antònia Bibiloni que havia jugat el Campionat d'Espanya Escolar, o Tomeu Roig. En els infantils varen guanyar els millors a nivell Balear, tot i que els nostres (Jaume Català i Eduardo Ortiz) varen lluitar fins al final, però s'imposaren Miquel i Isabel de la Torre i Guadalupe Sastre.

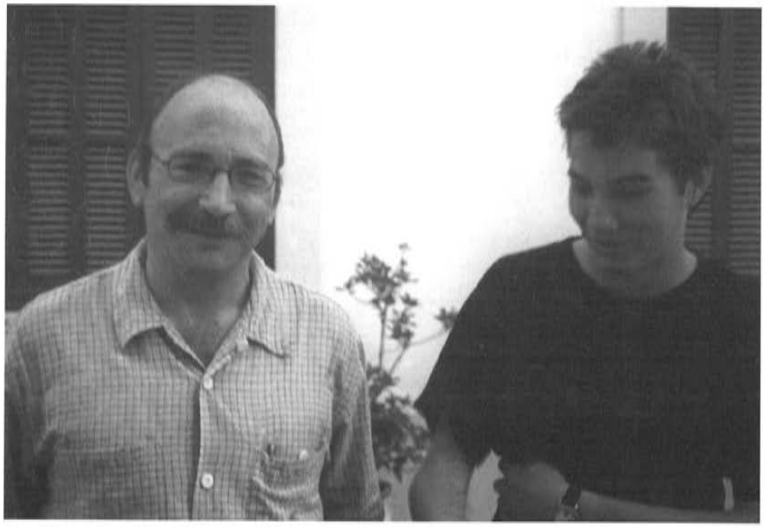

Jordi Valls i Sebastià Massanet, a punt per incorporar-se a l'equip

SANT JAUME 2002

AJUDA DE LA FEDERACIÓ

Després de moltes discrepàncies entre el delegat del club i la Federació per decidir una data que satisfés les dues parts, es va decidir el diumenge dia 21, tot i que hi havia un Open a Formentera i el Campionat d'Espanya per equips. També tenguérem problemes per triar un àrbitre ja que Jeroni va decidir participar a l'Open de Formentera. Al final es va aconseguir Carlos Mas que va donar moltes facilitats portant el seu ordenador portàtil, cedí el

El guanyador local Tomeu Roig durtant la competició

CLASSIFICACIÓ SANT JAUME 2002

		PUNTS
1	Joan Ramon GALIANA	8
2	Pedro MASCARÓ	7
3	Juan Carlos FRAGA	7
4	Juan Pedro CERRATO	7
5	Alejandro MARTÍNEZ	7

CLASSIFICACIÓ JUGADORS LOCALS

		PUNTS
1	Tomeu ROIG	5.5
2	Jordi VALLS	5
3	Joan CRESPÍ	4.5

CLASSIFICACIÓ CATEGORIA SUB-14

		PUNTS
1	Adrià SIMONET	6
2	Josep AIRES	5
3	Joan Ramon GALIANA	4.5

material per part de la Federació i va acceptar cantar els emparellaments amb un micro deixat a última hora per l'Ajuntament. En aquesta edició vàrem comptar amb la presència de 52 participants i, d'entre ells, 18 algaidins. Amb l'arribada dels euros el nostre club va decidir també augmentar els premis en metàl·lic de la següent forma: 60, 35, 20, 15 i 10 euros per als cinc primers classificats respectivament. També es varen passar a jugar 9 rondes. Gran rivalitat en les primeres places, tot i que Galiana quedà primer en solitari. Fins a 4 jugadors quedaren empatats a punts en la segona plaça. Per primera vegada entre els locals comptaven amb dos jugadors no algaidins, Jordi Valls i Sebastià Massanet, que foren considerats locals ja que formaven part de l'equip algaidí. En aquesta categoria per primer any no destacava Toni Ripoll que es va absentar 2 rondes perdent totes les opcions. Però guanyà un il·lustre local, Tomeu Roig, que s'imposà a Jordi Valls i Joan Crespí.

SANT JAUME 2003

AUGMENT DELS PREMIS

Vàrem jugar dia 20 de juliol, però amb la mala sort que tornarem coincidir amb Alcúdia per la falta de comunicació entre els dos clubs que, en

Sebastià Massanet, rebent el trofeu per part de Francesc Miralles i Margalida Trobat

aquest cas, no ens vàrem posar d'acord. Tenint en compte aquesta circumstància la participació va esser considerable amb 31 jugadors, 17 Locals. La novetat del torneig va esser l'elevat augment dels premis amb metàl·lic gràcies a la bona tasca de l'Ajuntament: passaren a esser de 100, 50, 30, 25 i 10, entre els 5 primers respectivament. Vàrem seguir amb la línia de Carlos Mas com a àrbitre del torneig gràcies a la bona actuació que havia realitzat l'any anterior i que ens proporcionava el material. Galiana va guanyar per segon any consecutiu el Torneig, i es convertí en l'únic jugador que ha guanyat dos campionats seguits fins ara. Una altra vegada els locals aconseguien posar-se amb els cinc primers, ja que, Jordi Valls va obtenir la tercera plaça amb la general.

CLASSIFICACIÓ SANT JAIME 2003

1 Joan Ramon GALIANA
2 Lester TATTERSALL
3 Jordi VALLS
4 Joan GUZMAN
5 Javier RODRÍGUEZ

CLASSIFICACIÓ JUGADORS LOCALS

1 Tomeu ROIG
2 Toni RIPOLL
3 Sebastià MASSANET

CLASSIFICACIÓ CATEGORIA SUB-14

1 Cristóbal PONS
2 Pedro LECHADO
3 Ramon GALIANA

SANT JAUME 2004

ANY PERE CAPELLÀ

Per primera vegada jugàrem el torneig dins el mes d'agost, concretament el diumenge dia 1, perquè no coneixíem la data de celebració del torneig

d'Alcúdia a l'hora de confeccionar els programes i per assegurar-nos de no coincidir optàrem per aquesta data tant llunyana del patró del nostre poble, Sant Jaume. Participaren 37 jugadors, però amb una baixa participació local amb 9 jugadors. Alguns estaven de vacances i va influir també molt el fet que per primera vegada no s'anunciàs al programa de les festes. Aquest any el nostre poble celebrà l'any Pere Capellà, en commemoració de l'aniversari del 50è aniversari de la seva mort. Pere Capellà fou mestre d'escola, glosador i un important autor teatral, i que va tenir una gran importància per al nostre poble i l'edifici on tenim el nostre local de joc porta el seu nom. Per integrar aquest fet dins el torneig, l'Ajuntament donà deu camisetes commemoratives de l'any Pere Capellà que es varen repartir entre els deu primers classificats. Hi hagué una forta lluita entre Joan Gayà i Lester Tattersall per la general, perquè, tot i anar Joan en les primeres rondes per davant, al final va punxar i en un empat a punts entre els dos jugadors el sistema de desempat va afavorir a Lester. Tot i l'escassa participació local, hem de tenir en compte l'alt nivell que varen donar quedant 5 locals entre els 11 primers classificats.

CLASSIFICACIÓ SANT JAUME 2004

		PUNTS
1	L.TATTERSALL	7,5
2	J.GAYÀ	7,5
3	X.MARCH	7
4	GUZMAN	6
5	A.MARTÍNEZ	6

CLASSIFICACIÓ JUGADORS LOCALS

		PUNTS
1	T.RIPOLL	6
2	J.VALLS	6
3	J.NAVARRETE	5,5

CLASSIFICACIÓ CATEGORIA SUB-14

1	PEDRO LECHADO
2	JORGE ALBERTO VARGAS
3	MIQUEL RAMIS

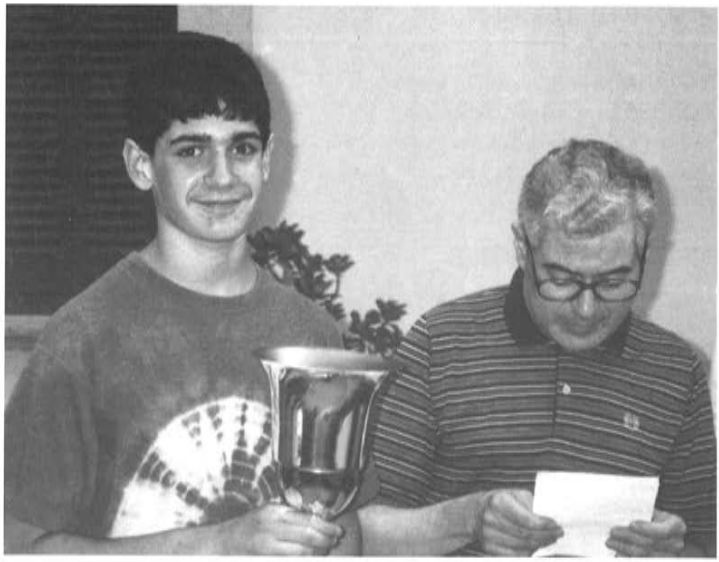

Pedro Lechado, abans de fitxar amb l'equip

SANT JAUME 2005

RECORD DE PEDRO MASCARÓ

CLASSIFICACIÓ GENERAL 2005

		PUNTS
1	MASCARÓ, Pedro	9,00
2	MARTÍNEZ GONZALEZ, Alejandro	6,50
3	VALLESPIR, Gabriel	6,50
4	NAVARRETE SOLANO, Jorge	6,50
5	GÓMEZ, Alejandro	6,00
6	MARTI MASCARÓ, Juan	6,00
7	HORRACH, Pere Pep	5,50
8	ROIG FULLANA, Tomeu	5,50
9	VALLS CASAS, Jordi	5,50
10	DE LA TORRE, Miguel	5,50

CLASSIFICACIÓ LOCALS

		PUNTS
4	NAVARRETE SOLANO, Jorge	6,50
8	ROIG FULLANA, Tomeu	5,50
9	VALLS CASAS, Jordi	5,50
12	RIPOLL MARQUES, Toni	5,00
14	LECHADO, Pedro	5,00

CLASSIFICACIÓ INFANTILS

		PUNTS
22	MARTORELL, Lluìs	4,00
24	MARTORELL, Biel	4,00
29	NAVARRETE, Bryan	3,50
32	SASTRE MONFAR, Miguel	3,00

Aquest any el toneig va ser molt prematur i es va disputar el 17 de juliol amb la ressaca del Carme, per no coincidir amb Alcúdia que aquest any es disputava el diumenge 24. Curiosament la participació va ser idèntica a l'any anterior amb 37 jugadors, però amb més locals, un total de 14, tot i les grans absències de Sebastià Massanet i els dos fitxatges estel·lars de la

Jorge Navarrete

temporada. Es va imposar amb claredat Pedro Mascaró fulminant el record de puntuació amb el 100% d'efectivitat. La superioritat va ser tan contundent que a falta de dues rondes era pràcticament el campió, ja que el segon classificat només va aconseguir 6.5 punts. Hem de destacar la classificació de Jorge Navarrete que va dur a terme el refrany "els últims seran els primers", ja que tot i arribar 15 minuts tard va quedar classificat com a primer local. En la resta dels locals Tomeu Roig una vegada més donà la sorpresa i es classificà per davant els jugadors més forts de l'equip: Jordi Valls i Toni Ripoll. Entre els infantils, només 6 participants, però amb 2 locals: la germana de Pedro Lechado, Maria, i el fill de Navarrete que va quedar tercer classificat en aquesta categoria.

4. TORNEIGS DE PROMOCIÓ

SANT JAUME 1980-84

PUGNA ENTRE ELS CAMPIONS DE BALEARS

Durant aquests anys els joves escaquistes del nostre poble estan a molt bon nivell. Fins el punt que es proclamaren campions de Balears dels jocs escolars per equips. Si bé no comptàvem amb una gran figura, teníem quatre jugadors de molta categoria dins la seva edat. Els quatre que guanyaren la final foren Andreu Rotger, Biel Cerdà, Llorenç Jaume i Biel Oliver. També participaren en les eliminatòries que es feien a cinc jugadors, Tomeu Artigues i Jaume Puig. Gràcies al bon nivell apuntat, jugaven els torneigs de Sant Jaume amb la categoria absoluta per sistema suís i es decidien els tres primers

SANT JAUME 1980. JUVENILS

1 ANDREU ROTGER
2 BIEL OLIVER
3 BIEL CERDÀ

SANT JAUME 1981. JUVENILS

1 LLORENÇ JAUME
2 MONSERRAT ROIG
3 ANDREU ROTGER

SANT JAUME 1982. JUVENILS

1 ANDREU ROTGER
2 BIEL OLIVER
3 BIEL CERDÀ

SANT JAUME 1983. JUVENILS

1 BIEL CERDÀ
2 MIQUEL TROBAT
3 JAUME PUIG

SANT JAUME 1984. JUVENILS

1 LLORENÇ JAUME
2 JAUME PUIG
3 BIEL CERDÀ

classificats juvenils a partir de la seva classificació el torneig. Els quatre jugadors esmentats foren els dominadors de la categoria: Llorenç Jaume i Andreu Rotger guanyaren dos torneigs, Biel Cerdà un i Biel Oliver hagué de conformar amb dos segons llocs.

SANT JAUME 1985-87

CANVI DE PROTAGONISTES

Desafortunadament els quatre guanyadors del Campionat de Balears abandonaren els escacs essent encara juvenils. Aquest fet va esser aprofitat per Jaume Puig per aconseguir la victòria l'any 1985, i per Tomeu Artigues per classificar-se entre els tres primers. Miquel Trobat també va estar present als torneigs juvenils d'aquest any guanyant el del 87. El fet més rellevant, però, és l'entrada de Toni Ripoll que va jugar el seu primer torneig amb la categoria juvenil el 86 i s'imposà amb autoritat al seu també únic torneig a categories inferiors. Al 1987 es va decidir també fer una categoria infantil que tengué una gran acceptació i guanyà Biel Gelabert. En aquest torneig el germà de Toni Ripoll també aparegué amb una tercera posició.

SANT JAUME 1985. JUVENILS

1	JAUME PUIG
2	MIQUEL TROBAT
3	TOMEU ARTIGUES

SANT JAUME 1986. JUVENILS

1	TONI RIPOLL
2	MIQUEL TROBAT
3	JAUME PUIG

SANT JAUME 1987. INFANTILS

1	BIEL GELABERT
2	TONI TROBAT
3	TOMEU RIPOLL

SANT JAUME 1987. JUVENILS

1	MIQUEL TROBAT
2	TOMEU OLIVER
3	JAUME PUIG

SANT JAUME 1988-91

ELS ANYS DE HUGO GALLEN I TOMEU RIPOLL

Durant aquests anys els torneigs només comptaren amb la categoria infantil perquè el nombre de juvenils algaidins que practicaven els escacs

va minvar i no tengué continuïtat. Els primers dos anys va entrar amb molta de força Hugo Gallen que es va imposar amb bastant autoritat i també va causar la sorpresa en el torneig absolut del 88, on va aconseguir, a més, un tercer lloc guanyant al desempat Joan Vanrell. Malauradament després d'aquests anys va desaparèixer del nostre poble. Als altres dos anys varen esser dominats per Tomeu Ripoll, que també durant aquest període de temps va destacar als jocs escolars guanyant en una ocasió el campionat de la comarca del Pla. Al 1990 també es va realitzar una categoria juvenil i s'imposà un altre jugador important dins el club, Xisco Oliver.

SANT JAUME 1988. INFANITLS

1 HUGO GALLEN
2 MIQUEL OLIVER
3 XISCO OLIVER

SANT JAUME 1989. INFANTILS

1 HUGO GALLEN
2 MIGUEL OLIVER
3 JUAN NICOLAU

SANT JAUME 1990. INFANTILS

1 TOMEU RIPOLL
2 ISSAC DRAPER

SANT JAUME 1990. JUVENIL

1 XISCO OLIVER
2 TOMEU OLIVER

SANT JAUME 1991. INFANTILS

1 TOMEU RIPOLL
2 ISAAC DRAPER
3 JUAN SASTRE

SANT JAUME 1993-95

APAREIX EL SUB-10

El fet que comptàssim amb uns quants jugadors menors de 10 anys va fer que iniciàssim una nova categoria, encara de caire més inferior, dividint els SUB-14 dels SUB-10. Durant aquests tres anys en la categoria infantil ens va aparèixer una nova promesa que s'imposà de forma consecutiva en els tres torneigs: Tomeu Ramis, un jugador que com Tomeu Ripoll, disputava simultàniament els torneigs escolars fent sempre un bon paper com a representant del nostre poble. En la nova categoria que es va realitzar varen dominar les germanes Vich, tot i que no varen tenir continuïtat en la pràctica dels escacs de competició, després d'aquest dos anys.

SANT JAUME 1993. INFANTILS

1 TOMEU RAMIS
2 JOAN SASTRE
3 JOAN TONI JUAN

SANT JAUME 1994. INFANTIL +10

1 TOMEU RAMIS
2 RAFEL PUIGSERVER
3 JUAN TONI JUAN

SANT JAUME 1994. INFANTIL -10

1 MA. MAGDALENA VICH
2 CATALINA VICH
3 MIQUEL VANRELL
4 JOAN CRESPÍ

SANT JAUME 1995. INFANTIL +10

1 TOMEU RAMIS
2 XABIER LEÓN
3 JOAN CRESPÍ

SANT JAUME 1995. INFANTIL -10

1 CATI VICH
2 CRISTINA FERRAGUT
3 JAUME CATALÀ

SANT JAUME 1996-98

L'IMPERI DE JAUME CATALÀ I JOAN CRESPÍ

SANT JAUME 1996. INFANTIL +10

1 JOAN CRESPÍ
2 RAFEL PUIGSERVER
3 TONI LLULL

SANT JAUME 1996. INFANTIL -10

1 JAUME CATALÀ
2 LLORENÇ PERICÀS
3 CLIMENT J GARAU

SANT JAUME 1997. INFANTIL +10

1 JOAN CRESPÍ
2 TONI LLULL
3 TONI QUETGLES

SANT JAUME 1997. INFANTIL -10

1 JAUME CATALÀ
2 CLIMENT JAUME GARAU
3 ANTÒNIA MA. CATALÀ

SANT JAUME 1998. INFANTIL +10

1 JOAN CRESPÍ
2 PEP MORRO

SANT JAUME 1998. INFANTIL -10

1 JAUME CATALÀ

Durant aquests anys varen entrar amb força Jaume Català i Joan Crespí, que dominaren i crearen un petit regnat on cap jugador dins la seva categoria va aconseguir fer-los ombra encara que varen intervenir una gran quantitat

de nins i foren anys on es pogué comptar amb una bona participació. Podem ressaltar que en aquest cas sí que un novell escaquista, després de deixar la categoria infantil, tengué una important continuïtat dins el club: Joan Crespí.

SANT JAUME 1999-02

ANY 2000, RÈCORD DE PARTICIPACIÓ

SANT JAUME 1999. INFANTIL +10

1 TONI RAMIS
2 BIEL TOUS
3 RAFEL JUAN

SANT JAUME 1999. INFANTIL -10

1 AM CATALÀ
2 PEP GELABERT
3 SEBASTIÀ PUIGSERVER

SANT JAUME 2000. INFANTIL +10

1 JAUME CATALÀ
2 MIQUEL RAFAEL
3 BERNAT SUREDA

SANT JAUME 2000. INFANTIL -10

1 SEBASTIÀ PUIGSERVER
2 ANTÒNIA MA. CATALÀ
3 MARC FERRER

SANT JAUME 2001. INFANTIL

1 JAUME CATALÀ
2 EDUARDO ORTIZ
3 TOMEU ANTICH

SANT JAUME 2002. INFANTIL

1 JAUME CATALÀ
2 ANTÒNIA MA. CATALÀ

El 1999 el guanyador de les tres anteriors edicions del torneig SUB-10 no pogué participar per causes de salut, però la seva germana, Antònia Maria Català, va saber realitzar la seva funció de representat de la família i aconseguir una victòria sorprenentment tant per la seva joventut com pels resultats obtinguts fins aleshores. En la categoria de més de 10 anys no hi hagué favorit i s'imposà Toni Ramis, germà d'una de les antigues promeses del club, Tomeu Ramis, que malauradament ja havia abandonat els taulers. El 2000, en els més petits, Sebastià Puigserver aconseguí imposar-se a Antònia Maria Català en una dura lluita i, així, evitar el doblet dels germans Català. Els torneigs següents es varen realitzar a una sola categoria, ja que el club va pensar que no hi hauria massa participació i la SUB-10 podria quedar deserta. Afortunadament el 2000, contra tot pronòstic, es va batre el

rècord de participació dels darrers deu anys amb 17 participants i una gran lluita amb un sistema de joc nou realitzant fins i tot dos grups eliminatoris. Un desconegut, Eduardo Ortiz, va posar les coses molt difícils a Jaume Català però no pogué desbancar el campió i hagué de conformar amb el subcampionat. Tomeu Antich també va aparèixer per primer any i arribar a una meritòria tercera plaça, guanyant a jugadors més experimentats dels nostres torneigs infantils. El 2002 tornà la normalitat, i els germans Català aconseguiren el seu primer doblet. Després d'aquesta edició, els germans Català, varen abandonar la competició i malauradament els campions dels darrers anys no tengueren continuïtat dins el club, tot i els esforços realitzats per integrar-los.

SANT JAUME 2002-05

NOVA ETAPA

SANT JAUME 2003

1	MARGALIDA JAUME
2	VICENÇ CANYELLES
3	PERE RAMON

SANT JAUME 2004

1	VICENÇ CANYELLES
2	MARGALIDA JAUME
3	PAU SÀNCHEZ

SANT JAUME 2005

		1	2	3	4	5	T			
1	V. CANYELLES	xx	1	1	1	1	4			
2	M. FULLANA	0	xx	1	1	1	3	Des	1	1
3	H. RAFAEL	0	1	xx	1	1	3	Des	1	0
4	M. RAFAEL	0	0	0	xx	1	1			
5	M. NICOLAU	0	0	0	0	xx	0			

Amb la marxa dels germans Català i els jugadors de la seva generació, el club és va trobar davant la situació de no tenir jugadors joves. Per intentar fomentar els escacs dins Algaida entre els més petits, Joan Crespí i Jaume Juan varen tenir la iniciativa de realitzar un curset anual amb la recaptació de nins a través de les escoles a l'inici de cada curs. Aquesta iniciativa té

una continuïtat, i aconsegueix que els nins del nostre poble coneguin la pràctica dels escacs de forma gratuïta i després decideixin si volen continuar. L'escacs és un esport que al llarg d'aquests darrers anys ha perdut l'interès social com a conseqüència de la revolució de les màquines. Aquestes han ocupat el seu lloc en l'estímul de les ments dels més petits. A més, és una disciplina que va quedant com una segona opció, a l'ombra d'activitats físiques com el futbol o el bàsket amb més ressò entre els mitjans de comunicació. Entre els jugadors que s'han aconseguit atreure destaquen Margalida Jaume i Vicenç Canyelles, que han protagonitzat el derbi per al campionat de les edicions del 2003 i 2004, repartin-se les dues primeres posicions. Però el 2005, Margalida no va poder assistir deixant el camp lliure a Vicenç que no va tenir rival en un torneig molt atípic i amb gent de poca experiència.

5. TORNEIGS DE SANT HONORAT

SANT HONORAT 1992

NEIX UN NOU TORNEIG

El 1992 decidírem fer un torneig per les festes del patró del poble, Sant Honorat, i comptàrem amb el patrocini de l'Agrupació Socialista d'Algaida que, aleshores, ens deixava la seva seu. La competició era a nivell local i no hi hagué sorpreses: els ja clàssic dels primers llocs dels torneigs de Sant Jaume, Toni Ripoll i Jaume Juan, ocuparen la capçalera de la classificació. Tomeu Ripoll en el seu millor any aconseguí la tercera posició; a més, també és va fer un torneig infantil que guanyà l'esmentat Tomeu Ripoll. D'aquesta manera es va convertir en el triomfador de la primera edició del Sant Honorat.

SANT HONORAT 1992		INFANTIL	
1	TONI RIPOLL	1	TOMEU RIPOLL
2	JAUME JUAN	2	ISSAC DRAPER
3	T0MEU RIPOLL	3	TOMEU RAMIS

SANT HONORAT 1995

GRAN PARTICIPACIÓ

Tres anys després de la primera experiència tornàrem posar en marxa el torneig de Sant Honorat. El de Sant Jaume havia passat a esser obert i de partides ràpides i varem creure necessari crear un torneig social entre els jugadors del nostre club i aficionats algaidins. Es varen realitzar dos torneigs

de partides semiràpides de forma paral·lela, de categoria absoluta i infantil, amb el patrocini de l'Ajuntament. Hi hagué una participació molt bona amb un total, comptant les dues categories, de 21 jugadors. Entre els absoluts hi hagué una clara victòria de Toni Ripoll i un triple empat en la segona plaça. Després del desempat Santiago Pascual i Jaume Juan es repartiren la resta de places del podi, deixant fora a Joan Vanrell. L'infantil va esser molt disputat amb quatre clars favorits que s'hagueren de repartir les tres primeres places, imposant-se Joan Crespí amb la seva primera victòria en un torneig.

SANT HONORAT 1995

		1	2	3	4	5	6	7	8	9	T
1	TONI RIPOLL	XX	1	1	1	1	1	1	1	1	8
2	S. PASCUAL	0	XX	0	1	1	0	1	1	1	5
3	JAUME JUAN	0	1	XX	0	1	0	1	1	1	5
4	J. VANRELL	0	0	1	XX	1	1	1	0	1	5
5	XISCO OLIVER	0	0	0	0	XX	1	1	1	1	4
6	T. RODRÍGUEZ	0	1	1	0	0	XX	0	1	1	4
7	TOMEU RAMIS	0	0	0	1	0	1	XX	1	1	4
8	TONI CRESPÍ	0	0	0	0	0	0	0	XX	1	1
9	JOAN FULLANA	0	0	0	0	0	0	0	0	XX	0

INFANTIL

		1	2	3	4	5	6	7	8	9	10	11	12	T
1	JOAN CRESPÍ	XX	1	1	0,5	1	1	1	1	1	1	1	1	10,5
2	Ma. M. VICH	0	XX	0,5	1	1	1	1	1	1	1	1	1	9,5
3	J. A. GÁNDARA	0	0,5	XX	0,5	1	1	1	1	1	1	1	1	9
4	CATI VICH	0,5	0	0,5	XX	1	1	1	1	1	1	1	1	9
5	B. SUREDA	0	0	0	0	XX	1	0	1	0,5	1	1	1	5,5
6	C. FERREGUT	0	0	0	0	0	XX	1	1	1	0,5	1	1	5,5
7	TONI LLULL	0	0	0	0	1	0	XX	1	1	1	1	0,5	5,5
8	TONI RAMIS	0	0	0	0	0	0	0	XX	1	1	1	1	4
9	PEP MORRO	0	0	0	0	0,5	0	0	0	XX	0,5	0,5	1	2,5
10	M. VANRELL	0	0	0	0	0	0,5	0	0	0,5	XX	0,5	0,5	2
11	J. CATALÀ	0	0	0	0	0	0	0	0	0,5	0,5	XX	0,5	1,5
12	D. LLOMPART	0	0	0	0	0	0	0,5	0	0	0,5	0,5	XX	1,5

SANT HONORAT 1996

ELS PRONÒSTICS NO FALLAREN

SANT HONORAT 1996

		1	2	3	4	5	6	T
1	TONI RIPOLL	XX	1	1	1	1	1	5
2	JOAN VANRELL	0	XX	1	1	0,5	1	3,5
3	JAUME JUAN	0	0	XX	1	0,5	1	2,5
4	JOAN CRESPÍ	0	0	0	XX	1	1	2
5	TONI CRESPÍ	0	0,5	0,5	0	XX	0	1
6	S. SHOSHAN	0	0	0	0	1	XX	1

INFANTIL – 10 ANYS

		1	2	3	4	5	T
1	CATI VICH	XX	1	1	1	1	4
2	JAUME CATALÀ	0	XX	1	1	1	3
3	L. PERICÀS	0	0	XX	1	1	2
4	TOMEU ANTICH	0	0	0	XX	1	1
5	F. Ma. TROBAT	0	0	0	0	XX	0

INFANTIL + 10 ANYS

		1	2	3	4	5	6	T
1	JOAN CRESPÍ	XX	1	1	0	1	1	4
2	F. BIBILONI	0	XX	1	1	1	1	4
3	PEP MORRO	0	0	XX	1	1	1	3
4	TONI LLULL	1	0	0	XX	1	1	3
5	M. MARTÍNEZ	0	0	0	0	XX	1	1
6	J. BIBILONI	0	0	0	0	0	XX	0

Dia 10 de desembre, al local casal Pere Capellà, vàrem començar el torneig. El sistema de joc era tots contra tots a una hora per jugador, sortejant el color de les peces abans de l'inici. Xisco Oliver va començar el torneig, però com que no podia jugar totes les partides es va retirar fent més curta la llista de jugadors. En referència a Joan Vanrell, dir que seria una sorpresa que aconseguís el segon lloc seria fals, ja que tenia més entrenament que la resta de participants que quedaren darrera d'ell.

El dia 13 de gener a les 17.30 hores al local del casal Pere Capellà, es reuniren els joves jugadors del torneig infantil que es jugà en un sol dia. Es formaren dos grups separats per edats. Es presentaren cinc jugadors per competir en la categoria de menys de 10 anys. Catalina Vich jugava com a favorita i va complir els pronòstics, però en aquestes edats solen donar més d'una sorpresa. Hi va haver molta rivalitat entre ells. Se'ls veia jugar amb molta idea encara que, a vegades, semblava que no tenien en compte que les peces contràries podien capturar les seves. Quan als més grans, a vegades la teoria falla un poc en relació a la pràctica, si bé a Joan Crespí li bastava fer taules a la darrera partida per quedar campió, el cansament i la bona feina de Toni Llull va fer que perdés, provocant un empat a punts per al primer i segon lloc entre Joan Crespí i Xisco Bibiloni, i l'altre per al tercer i quart entre Josep Morro i Toni Llull. El desempat es resolgué de la següent manera: Crespí s'imposà a Bibiloni i Morro a Llull.

SANT HONORAT 1997

L'ANY DELS COLOMS

SANT HONORAT 1997

		1	2	3	4	5	6	7	T
1	TONI RIPOLL	X	1	1	1	1	1	1	6
2	A. RODRÍGUEZ	0	X	1	1	1	0,5	1	4,5
3	S. SHOSHAN	0	0	X	1	1	1	1	4
4	JAUME JUAN	0	0	0	X	1	1	1	3
5	J. VANRELL	0	0	0	0	X	1	1	2
6	JOAN CRESPÍ	0	0,5	0	0	0	X	0,5	1
7	TONI CRESPÍ	0	0	0	0	0	0,5	X	0,5

En l'absolut es jugà, generalment els diumenges, en sistema de lliga a una sola volta. El temps de joc se podia tria entre una hora *finish* o una hora quaranta moviments. No hi hagué sorpreses i Ripoll aconseguí el seu tricampionat. El dia 12 de gener es jugà al local del casal Pere Capellà un torneig pensat per a futurs jugadors que tingué una escassa participació. A

les 17.30 hores s'havia de començar, però per culpa d'una exposició de coloms que hi havia dins la sala de joc s'inicià més tard del que estava previst en un principi. El sistema de joc consistí en una lliga a una sola volta que acabà aquella mateixa tarda. Joan Crespí guanyà amb molta claredat sobre els seus rivals.

INFANTIL

		1	2	3	4	5	T
1	JOAN CRESPÍ	X	1	1	1	1	4
2	PEP MORRO	0	X	1	1	1	3
3	TONI LLULL	0	0	X	1	1	2
4	J. CATALÀ	0	0	0	X	1	1
5	A. Ma. CATALÀ	0	0	0	0	X	0

SANT HONORAT 1998

JOVES ALGAIDINS S'ANIMEN A PARTICIPAR

SANT HONORAT 1998

		1	2	3	4	5	6	7	8	9	10	11	T
1	TONI RIPOLL	X	1	1	1	1	1	1	1	1	1	1	10
2	JAUME JUAN	0	X	0	1	1	1	1	1	1	1	1	8
3	XISCO OLIVER	0	1	X	1	0	1	1	1	1	1	0	7
4	M. ROIG	0	0	0	X	0	1	1	1	1	1	1	6
5	A. RODRÍGUEZ	0	0	1	1	X	1	0	0	1	1	1	6
6	JOAN CRESPÍ	0	0	0	0	0	X	1	1	1	1	1	5
7	TONI CRESPÍ	0	0	0	0	1	0	X	0	0,5	1	1	3,5
8	JOAN VANRELL	0	0	0	0	1	0	1	X	0,5	0	0,5	3
9	J.CLEMENTE	0	0	0	0	0	0	0,5	0,5	X	1	1	3
10	JORDI	0	0	0	0	0	0	1	0	0	X	1	2
11	P. FERRAGUT	0	0	1	0	0	0	0	0,5	0	0	X	1,5

INFANTIL – 10 ANYS

1	JAUME CATALÀ
2	C. J. GARAU
3	A. Ma. CATALÀ

INFANTIL + 10 ANYS

1	JOAN CRESPÍ
2	TONI LLULL
3	PEP MORRO

El dia 16 de novembre començàrem a les sis de l'horabaixa al local del casal Pere Capellà. Vàrem comptar amb una bona participació d'11 jugadors. Les partides es jugaren a una hora per jugador, en sistema de lliga a una sola volta. No hi hagué gaires sorpreses a la classificació final. Només hem de destacar el segon lloc de Jaume Juan, posició que no aconseguia feia un parell d'anys. La sorpresa fou la derrota de Francesc Oliver contra Pere Ferragut i la d'Antoni Rodríguez contra Antoni Crespí. El diumenge dia 4 de gener a les cinc de l'horabaixa es disputà, com en anys anteriors, aquest interessant torneig que reuneix a possibles jugadors per al futur del club. No hi hagué sorpreses: Jaume Català i Joan Crespí dominaren en les seves respectives categories.

Any 2003

Francesc Oliver - Jaume Juan (1935)

1.d4 d5 2.c4 Cf6 3.Cc3 e6 4.Cf3 Ab4 5.a3 Axc3+ 6.bxc3 0–0 7.Ag5 h6 8.Ah4 Cbd7 9.Ce5 g5 10.Ag3 Ch5 11.Dd3 Cdf6 12.f3 Cg7 13.e4 dxe4 14.fxe4 Ch7 15.Ae2 Df6 [1.69 Fritz 5.32: 15...f5 16.h4 Cf6 17.hxg5 hxg5 18.Af3 g4 19.Cg6 gxf3 20.Cxf8 0.66/7] **16.h4 c6** [2.50 Fritz 5.32: 16...Dd8 1.59/6] **17.hxg5** [1.37 Fritz 5.32: 17.Cg4 Dd8 18.Cxh6+ Rh8 19.Cg4 f5 20.Ce5 fxe4 21.Dxe4 2.50/7] **17...Dxg5 18.Df3 Df6** [2.41 Fritz 5.32: 18...f6 19.Cg4 h5 20.Cf2 b6 21.Af4 Dg6 1.28/7] **19.Dg4 Dg5 20.Af4**

Dxg4 21.Cxg4 h5 22.Ch6+ Rh8 23.Axh5 Cxh5 24.Txh5 f6 [2.34 Fritz 5.32: 24...Rg7 25.Re2 f5 26.exf5 exf5 27.Ae5+ Cf6 28.Tah1 1.59/6] **25.g4** [1.62 Fritz 5.32: 25.Ad6 Te8 26.Cg4 Td8 27.Cxf6 Rg7 28.Txh7+ Rxf6 29.Ae5+ Rg5 2.34/7] **25...Rg7 26.Ad6 Te8 27.0–0–0 Cg5 28.e5 Ce4** [3.66 Fritz 5.32: 28...Rg6 29.Rc2 Th8 30.Tdh1 Ce4 1.44/6] **29.exf6+ Cxf6** [#4 Fritz 5.32: 29...Rg6 30.f7 Cxd6 31.fxe8D+ 3.28/6] **30.Ae5** [2.50 Fritz 5.32: 30.Tg5+ Rxh6 31.Af4 Ch5 32.Th1 Tf8 #4/5] **30...Rg6 31.Axf6 Rxf6 32.Tf1+ Rg6** [#5 Fritz 5.32: 32...Re7 33.Cf7 Tg8 34.Th7 Re8 35.Cd6+ Rd8 36.Cxb7+ Axb7 37.Txb7 2.94/11] **33.Cf7 Td8 34.Ce5+ Rg7 35.Tf7+ Rg8 36.Tg5+ Rh8 37.Tgg7 1–0**

SANT HONORAT 1999

JOAN CRESPÍ ANIMA EL TORNEIG

SANT HONORAT 1999

		1	2	3	4	5	6	T
1	TONI RIPOLL	XX	0,5	1	1	1	1	4,5
2	JOAN CRESPÍ	0,5	XX	1	1	1	1	4,5
3	JAUME JUAN	0	0	XX	1	1	1	3
4	A. RODRÍGUEZ	0	0	0	XX	1	1	2
5	M. ROIG	0	0	0	0	XX	1	1
6	TONI CRESPÍ	0	0	0	0	0	XX	0

INFANTIL – 10 ANYS

		1	2	3	4	T
1	PEP GELABERT	X	0,5	1	1	2,5
2	MARC FERRER	0,5	X	1	0,5	2
3	A. Ma. CATALÀ	0	0	X	1	1
4	MARIA LLULL	0	0,5	0	X	0,5

INFANTIL + 10 ANYS

		1	2	3	T
1	JAUME CATALÀ	X	1	1	2
2	L. PERICÀS	0	X	1	1
3	C. J. GARAU	0	0	X	0

El torneig absolut va començar dia 8 de novembre seguint el sistema de les edicions anteriors. Hi hagué una important disminució de participants i tan sols foren 6. El gran animador d'aquesta edició va esser el jove Joan

Crespí que venia de jugar el Màster Escolar. Va posar les coses molt difícils al fins aleshores intractable Toni Ripoll. Crespí i Ripoll feren taules a la seva partida i guanyaren a la resta de participants. Es va decidir el guanyador del torneig en un matx a partides ràpides que es decantà a favor de Toni Ripoll. En els infantils es va repetir un any de poca participació. Jaume s'estrenà amb els majors de deu anys amb una victòria i Pep Gelabert va guanyar el seu únic torneig.

Antoni Rodríguez - Antoni Ripoll

1 C3AR, P4AD 2 P3CR, C3AD 3 A2C, C3A 4 P4AD, P3R 5 O-O, P4D 6 P3C, A2R 7 A2C, P5D 8 P3D, O-O 9 P4R, P4R 10 C1R, A2D 11 A1A, D1A 12 P4A, A5C 13 C3AR, PxP 14 AxP, C4T 15 A1A, P4A 16 PxP, TxP 17 D1R, D1A 18 D4R, C3A 19 D6R+, R1T 20 P3T, T4R 21 DxA, CxD 22 CxT, CRxC 23 TxD+, TxT 24 A4R, C5C 25 A4A, CRxP 26 AxC, CxA 27 A7A, A4C 28 C3T, A6R+ 29 R1T, C7A+ 30 R2C, C5R 31 T1AR, TxT RxT, C6A 33 C2A, A8A 34 A4A, AxA 35 PxA, P6D 36 C3R, P7D 37 P4TD, R1C 38 R2A, R2A 39 R3A, P8D=D 40 CxD, CxC 41 R4R, R3R 42 P5A+, R3D 43 P4T, C7A+ 44 R4A, C6D+ 45 R5C, R2R 46 P5TD, R2A 47 P5T, P3T+ 48 R4C, R3A 49 P6T, P3C

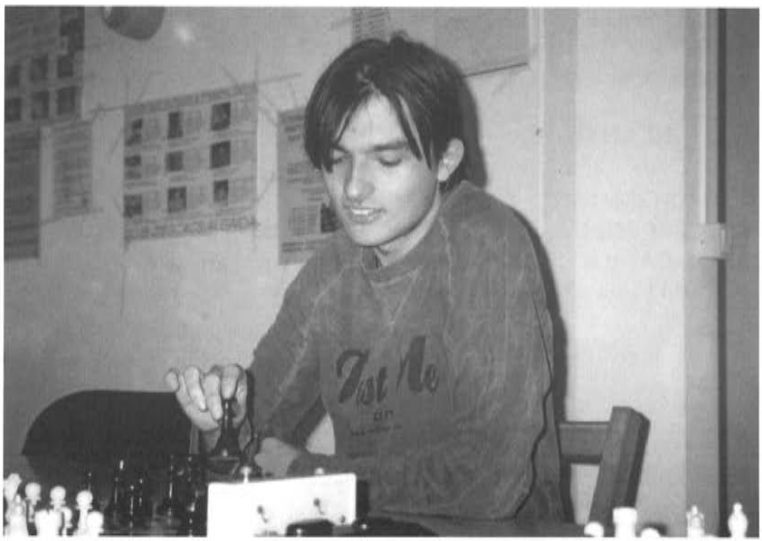

Joan Crespí, en una fotografia de 2003

SANT HONORAT 2000-01

CANVI DE SEGLE, CANVI DE CAMPIONS

SANT HONORAT 2000

1 TONI RIPOLL
2 JAUME JUAN
3 A. RODRÍGUEZ

INFANTIL + 10 ANYS

1 S. PUIGSERVER
2 A. Ma. CATALÀ
3 C. SASTRE

INFANTIL – 10 ANYS

1 JAUME CATALÀ
2 J. GELABERT
3 G. GARCIA

SANT HONORAT 2001

		1	2	3	4	T
1	A. RODRÍGUEZ	XX	0,5	1	1	2,5
2	JOAN CRESPÍ	0,5	XX	1	0,5	2
3	JAUME JUAN	0	0	XX	1	1
4	JOAN VANRELL	0	0,5	0	XX	0,5

INFANTIL

		1	2	3	4	5	6	7	8	T
1	B. SUREDA	XX	1	1	1	1	0	1	1	6
2	JAUME CATALÀ	0	XX	1	1	1	1	1	1	6
3	S. PUIGSERVER	0	0	XX	1	1	1	1	1	5
4	MIQUEL RAFEL	0	0	0	XX	1	1	1	1	4
5	A. Ma. CATALÀ	0	0	0	0	XX	1	1	1	3
6	BIEL TOUS	1	0	0	0	0	XX	1	1	3
7	JOSEP GOMILA	0	0	0	0	0	0	XX	0,5	0,5
8	TONI SUREDA	0	0	0	0	0	0	0,5	XX	0,5

Aquests dos torneigs de l'absolut es va decidir disputar a partides semiràpides començant i acabant el mateix dia. El darrer any del segle va esser una còpia de les anteriors edicions. En canvi estrenàrem el nou mil·lenni amb un nou campió: Toni Rodríguez, que s'imposà en un torneig amb molt poca participació i on Toni Ripoll no va acudir a defensar el seu títol.

En la categoria infantil es va repetir la història. En aquesta ocasió els favorits i darrers guanyadors del segle eren Jaume Català i Sebastià Puigserver. El 2001 es va fer un sol grup i es va jugar al Casal dels Joves amb premis per a tots els participants amb la intenció de motivar els més petits a jugar. Jaume Català que, tot i acudir en la defensa del seu títol i malgrat va lluitar fins al final, no va poder evitar que Bernat Sureda produís la sorpresa i repetís la profecia de l'absolut.

Biel Tous contra Sebastià Puigserver i Marc Ferrer contra Jaume Català

SANT HONORAT 2002

NOU CANVI DE GUANYADOR

Hi hagué un discret augment de participació a l'absolut amb un total de sis jugadors. Curiosament faltaren els dos darrers guanyadors. Va esser un torneig molt renyit ja que tots els participants eren d'un nivell semblant. Es va acabar imposant el nou fitxatge del club, Sebastià Massanet, seguit de Joan Crespí, abonat al segon lloc. El veterà Toni Fullana retornava a les primeres posicions ocupant la tercera plaça. Com ja és habitual el diumenge

abans de la festa del patró del poble, Sant Honorat, es va jugar a la seu del club el torneig infantil. Jaume Català retornà al seu lloc habitual guanyat el torneig amb facilitat, seguit de la seva germana Antònia Maria..

SANT HONORAT 2002

ABSOLUT

		1	2	3	4	5	6	T
1	S. MASSANET	XX	0,5	1	1	1	0,5	4
2	JOAN CRESPÍ	0,5	XX	1	0	1	1	3,5
3	TONI FULLANA	0	0	XX	1	1	1	3
4	TOMEU ROIG	0	1	0	XX	1	1	3
5	JAUME JUAN	0	0	0	0	XX	1	1
6	JOAN VANRELL	0,5	0	0	0	0	XX	0,5

INFANTIL

		1	2	3	4	5	6	7	T
1	JAUME CATALÀ	XX	1	1	1	1	1	1	6
2	A. Ma. CATALÀ	0	XX	0,5	1	1	1	1	4,5
3	S. PUIGSERVER	0	0,5	XX	0,5	1	1	1	4
4	B. FULLANA	0	0	0	XX	1	1	1	3
5	MARC FERRER	0	0	0,5	0	XX	1	1	2,5
6	MIQUEL RAFEL	0	0	0	0	0	XX	1	1
7	JOSEP GOMILA	0	0	0	0	0	0	XX	0

Jaume Juan lliurant el premi a Sebastià Massanet.

SANT HONORAT 2003

RÈCORD DE PARTICIPACIÓ

SANT HONORAT 2003

		1	2	3	4	5	6	7	8	9	T
1	O. FERRER	XX	0,5	1	0,5	1	1	1	1	1	7
2	J. NAVARRETE	0,5	XX	0	1	1	1	1	1	1	6,5
3	TONI RIPOLL	0	1	XX	1	1	0	1	1	1	6
4	S. MASSANET	0,5	0	0	XX	1	1	0,5	1	1	5
5	P. GIRART	0	0	0	0	XX	1	1	1	1	4
6	JORDI VALLS	0	0	1	0	0	XX	1	1	1	4
7	JOAN CRESPÍ	0	0	0	0,5	0	0	XX	1	1	2,5
8	TONI FULLANA	0	0	0	0	0	0	0	XX	1	1
9	JOAN VANRELL	0	0	0	0	0	0	0	0	XX	0

INFANTIL GRUP A

		1	2	3	4	5	6	7	T
1	JAUME CATALÀ	XX	1	1	1	1	1	1	6
2	M. C. LLANERAS	0	XX	1	1	1	1	1	5
3	P. R. OLIVER	0	0	XX	1	0,5	1	1	3,5
4	MERCÈ JAUME	0	0	0	XX	1	1	1	3
5	Ma. PAU RAMIS	0	0	0,5	0	XX	1	1	2,5
6	Ma. MAR OLIVER	0	0	0	0	0	XX	1	1
7	P. ENRIC LARA	0	0	0	0	0	0	XX	0

INFANTIL GRUP B

		1	2	3	4	5	6	7	8	T
1	A. Ma. CATALÀ	XX	1	1	1	1	1	1	1	7
2	INÉS MONCAYO	0	XX	1	1	1	1	1	1	6
3	M. JAUME	0	0	XX	0	1	1	1	1	4
4	ROSA MONCAYO	0	0	1	XX	0	1	1	1	4
5	V. CANYELLES	0	0	0	1	XX	1	1	1	4
6	M. A. MUÑOZ	0	0	0	0	0	XX	1	1	2
7	Ma. A. LLANERES	0	0	0	0	0	0	XX	1	1
8	GUILLEM	0	0	0	0	0	0	0	XX	0

INFANTIL FINAL

		1	2	3	4	5	6	7
1	JAUME CATALÀ	XX	1	1	1	1	1	5
2	A. Ma. CATALÀ	0	XX	1	1	1	1	4
3	INÉS MONCAYO	0	0	XX	1	0,5	1	2,5
4	M. JAUME	0	0	0	XX	1	1	2
5	M. C. LLANERAS	0	0	0,5	0	XX	1	1,5
6	P. R. OLIVER	0	0	0	0	0	XX	0

A la categoria absoluta hi hagué una participació d'alt nivell, ja que els cinc cracks forans del Club Escacs Algaida acudiren a la cita disposts a lluitar per guanyar el torneig. A més cal destacar el retorn a la competició de l'heptacampió local, Toni Ripoll. Es va jugar a partides semiràpides, 15 minuts per jugador, amb un sistema de lliga a una volta. Onofre Ferrer, l'únic que va quedar imbatut en el torneig, es va fer amb la victòria, cedint tan sols dues taules. Toni Ripoll, si bé va esser el millor local, es va haver de conformar amb la darrera plaça del caixó.

De blanc, Antònia Maria Català. De blau, Inès Moncayo

L'infantil va batre el seu record de participació amb 15 jugadors. Varen realitzar un apassionant sistema de competició amb dos grups classificadors per a una final a sis. El torneig va resultar molt llarg, sobretot per als primers, i no es produïren grans sorpreses, fent l'habitual doblet els germans Català. Tot i això, els nins s'ho varen passar bé i cal destacar el detall que participaren 9 nines (60%), i quatre d'elles s'aconseguiren classificar-se per a la final. Aquest fet romp el mite que les dones no juguen a escacs. I demostra la igualtat entre sexes que hi ha en aquest esport.

SANT HONORAT 2004

COMPETITIVITAT AL MÀXIM

SANT HONORAT 2004

		1	2	3	4	5	6	T
1	J. NAVARRETE	XX	0	3,5	4	4	4	15,5
2	JORDI VALLS	4	XX	1,5	2,5	3	4	15
3	JOAN CRESPÍ	0,5	2,5	XX	2	3	3,5	12
4	S. MASSANET	0	1,5	2	XX	3	4	11
5	TONI RIPOLL	0	1	1	1	XX	1	4
6	JOAN VANRELL	0	0	0,5	0	3	XX	3,5

INFANTIL

		1	2	3	4	5	6	7	8	T
1	V. CANYELLES	XX	0,5	1	1	1	1	1	1	6,5
2	MIQUEL RAFAEL	0,5	XX	1	1	1	1	1	1	6,5
3	MARG. JAUME	0	0	XX	1	1	1	1	1	5
4	HÉCTOR RAFAEL	0	0	0	XX	1	1	1	1	4
5	MIQUEL OLIVER	0	0	0	0	XX	1	1	1	3
6	P. R. OLIVER	0	0	0	0	0	XX	1	1	2
7	M DEL M. OLIVER	0	0	0	0	0	0	XX	0,5	0,5
8	MERCÈ JAUME	0	0	0	0	0	0	0,5	XX	0,5

Entre les estrelles del primer equip es va produir un interessantíssim torneig amb un elevat nivell escaquístic, ja que competien els jugadors que

ascendirien a preferent el mateix any de forma contundent. Els participants sols foren sis però es va fer un sistema de competició, a partides ràpides, sistema de lliga i jugant quatre partides amb cada jugador. Es varen produir tot tipus de sorpreses. Navarrete va cedir fins a 4 punt contra Valls i va acabar imposant-se a la classificació. Al llarg del torneig, a més d'aquesta pugna entre els dos primers es va produir una gran lluita per al tercer lloc entre els dos més joves de l'equip, que s'acaba decantant a favor del jugador local, Joan Crespí. El gran dominador de la primera època, Ripoll, hagué de conformar-se amb una discreta cinquena plaça.

Entre els més petits començà l'inici d'una nova etapa en aquests torneigs ja que el pentacampió i dominador dels darrers anys, Jaume Català, deixava de formar part de la categoria infantil. Per tant, va esser un any sense favorits i amb noves cares duites a través del curset realitzat per Jaume Juan i Joan Crespí. També va esser molt interessant perquè es va haver de disputar un desempat per al primer lloc, que acabà guanyant Vicenç Canyelles.

Jorge Navarrete

Vicenç Canyelles

SANT HONORAT 2005

S'IMPOSEN ELS CRACKS

Aquest any el torneig sènior va tenir una participació elevada i de gran qualitat, ja que fou el primer cop que l'estrella local, Toni Ripoll, quedà tan avall en una classificació d'un torneig social algaidí. Els guanyadors varen ser tres forans del club i els jugadors més en forma del moment: Jordi Valls, Sebastià Massanet i Jorge Navarrete molt igualats al llarg de la cita. Va ser una cita prèvia a la competició i que serví de preparació, sobretot per als jugadors que passarien a formar part del segon equip que s'estrenava aquesta campanya. En els infantils no hi hagué massa sorpreses i s'imposà Canyelles com ja és habitual.

SANT HONORAT 2005

1	JORDI VALLS
2	SEBASTIÀ MASSANET
3	JORGE NAVARRETE
4	JOAN PONT
5	JOAN CRESPÍ
6	TONI RIPOLL
7	TONI FULLANA
8	JAUME JUAN
9	JOAN VANRELL

INFANTIL

1	VICENS CANYELLES
2	RUBÉN CURIEL
3	MIQUEL RAFEL

Sebastià Massanet i Jordi Valls, amb el títol en joc

Els participants infantils durant la competició

6. Annexes

JUGADORS AL LLARG DE LA HISTÒRIA

		EQUIPS				INDIVIDUAL				
		PRE	PRI	SEG	TER	PRE	PRI	SEG	TER	TEMP
1	JAUME JUAN BONNÍN	0	4	10	8	0	2	18	2	22
2	TONI RIPOLL MARQUÈS	1	3	7	7	6	10	2	0	18
3	JOAN VANRELL SASTRE	0	3	6	8	0	0	7	10	17
4	TONI FULLANA OLIVER	0	4	7	0	0	8	1	2	11
5	MIQUEL VIDAL OLIVER	0	4	5	2	0	1	8	2	11
6	JOAN CRESPÍ LÓPEZ	1	2	3	5	0	3	2	6	11
7	TOMEU ROIG FULLANA	0	4	5	0	9	0	0	0	9
8	PEDRO OLIVER CIRER	0	4	5	0	0	2	7	0	9
9	TONI RODRÍGUEZ GARCIA	0	0	3	5	0	0	3	5	8
10	XISCO OLIVER GARAU	0	0	2	6	0	0	5	3	8
11	MIQUEL OLIVER CIRER	0	3	5	0	0	3	5	0	8
12	MIQUEL TROBAT FULLANA	0	4	2	0	0	0	6	0	6
13	MONSERRAT ROIG JAUME	0	1	3	1	0	0	4	1	5
14	TOMEU RIPOLL MARQUÈS	0	0	1	3	0	0	3	1	4
15	TONI CRESPÍ JUAN	0	0	1	3	0	0	0	4	4
16	JAUME PUIG OLIVER	0	1	3	0	0	0	4	0	4
17	BIEL CERDÀ JUAN	0	2	2	0	0	0	4	0	4
18	LLORENÇ JAUME SASTRE	0	3	1	0	0	0	4	0	4
19	JORDI VALLS CASES	1	2	1	0	0	4	0	0	4
22	SEBASTIÀ MASSANET MASSANET	1	2	1	0	0	1	1	2	4
20	ANDREU GELABERT BIBILONI	0	0	3	0	0	0	3	0	3
21	SAMUEL SHOSHAN ABOTBOL	0	0	0	3	0	0	0	3	3
23	SANTIAGO PASCUAL ANDREU	0	0	1	2	0	0	0	3	3
24	JAUME CATALÀ MORRO	0	0	2	1	0	0	0	3	3
25	ANDREU ROTGER TOUS	0	0	3	0	0	0	3	0	3

		EQUIPS				INDIVIDUAL				
		PRE	PRI	SEG	TER	PRE	PRI	SEG	TER	TEMP
26	ANTÒNI MA. CATALÀ MORRO	0	0	2	1	0	0	0	3	3
27	BIEL OLIVER GARAU	0	2	1	0	0	0	3	0	3
29	JORGE NAVARRETE SOLANO	1	2	0	0	0	0	0	3	3
28	JORDI PUJOL MUT	0	0	2	0	0	0	2	0	2
30	JOSE BLANDO CUELLO	0	0	2	0	0	0	2	0	2
31	JUAN TORRENTS BIBILONI	0	2	0	0	0	0	2	0	2
32	MA. MAGDALENA VICH LLOMPART	0	0	0	2	0	0	0	2	2
33	TOMEU ARTIGUES GARCIES	0	1	1	0	0	0	2	0	2
34	ONOFRE FERRER RIERA	1	1	0	0	0	2	0	0	2
35	JOAN PONT SUREDA	0	1	0	1	0	0	2	0	2
36	TOMEU RAMIS MULET	0	0	0	1	0	0	0	1	1
37	PASCUAL GIRART CARDONA	0	1	0	0	1	0	0	0	1
38	JUAN CAPELLÀ RIBOT	0	0	1	0	0	0	1	0	1
39	MIQUEL MUNAR CAPELLÀ	0	0	1	0	0	0	1	0	1
40	TONI OLIVER FULLANA	0	1	0	0	0	0	1	0	1
41	JOAN GÓMEZ ALEGRE	0	0	1	0	0	0	1	0	1
42	JOAN SUREDA	0	0	1	0	0	0	1	0	1
43	TONI SUREDA	0	0	1	0	0	0	1	0	1
44	MATEU BLANDO CUELLO	0	0	1	0	0	0	1	0	1
45	ANTÒNIA BIBILONI TROBAT	0	0	0	1	0	0	0	1	1
46	BÀRBARA BIBILONI TROBAT	0	0	0	1	0	0	0	1	1
47	JOAN TONI JUAN	0	0	0	1	0	0	0	1	1
48	LLORENÇ ARTIGUES MELIS	0	0	0	1	0	0	1	0	1
49	FRANCISCO JAVIER ALEÑAR	0	0	0	1	0	0	0	1	1
50	HERVÉ BOLUDA GIMENO	0	0	0	1	0	0	0	1	1
51	JOSEP GELABERT TORRENS	0	0	0	1	0	0	0	1	1
52	LLORENÇ PERICÀS OLIVER	0	0	0	1	0	0	0	1	1
53	MARC FERRER FONTIROIG	0	0	0	1	0	0	0	1	1
54	JUAN PEDRO CERRATO	0	0	1	0	1	0	0	0	1
55	SERRA OLIVES, TOMÀS	1	0	0	0	1	0	0	0	1
56	PONS SERVERA, CRISTÓBAL	1	0	0	0	1	0	0	0	1
57	RODRÍGUEZ SANCHEZ, RAFEL	0	0	0	1	0	0	1	0	1
58	PONS BLANCO, CRISTÓBAL	0	0	0	1	0	0	1	0	1
59	LECHADO, PEDRO	0	0	0	1	0	0	0	1	1

TOP-10 RÀPIDES DE SANT JAUME ABSOLUT

1994-2005

		1	2	3	4	5	T
1	TONI PONT	3	0	0	2	0	5
2	PEDRO MASCARÓ	2	2	0	0	0	4
3	JOAN RAMON GALIANA	2	1	1	0	0	4
4	LESTER TATTERSALL	2	1	0	1	0	4
5	JUAN GUZMÁN	1	1	0	3	0	5
6	JUAN PEDRO CERRATO	1	0	1	1	1	4
7	IVANIETS	1	0	0	0	0	1
8	ALEJANDRO MARTÍNEZ	0	1	2	1	2	6
9	XAVI MARCH	0	1	1	0	0	2
10	GUILLEM VALLESPIR	0	1	1	0	0	2

PARTIDES JUGADES AMB L'ALGAIDA A LES DARRERES CINC TEMPORADES 2000-2005

		PG	PG	PE	PP	T	%
1	JOAN CRESPÍ	56	25	14	17	32	57'1
2	SEBASTIÀ MASSANET	50	30	8	12	34	68
3	TONI RIPOLL	49	26	14	9	33	67'3
4	JORDI VALLS	40	17	15	8	24,5	61'3
5	JORGE NAVARRETE	26	20	4	2	22	84'6
6	JOAN VANRELL	24	11	2	11	12	50
7	TONI RODRÍGUEZ	16	3	2	11	4	25
8	JAUME JUAN	16	5	5	6	7,5	46'9
9	TONI FULLANA	14	7	2	5	8	57'1
10	PEDRO LECHADO	10	9	0	1	9	90
11	TOMÀS SERRA	9	3	1	5	3,5	38'9
12	PASCUAL GIRART	8	3	1	4	3,5	43'8
13	RAFEL RODRÍGUEZ	5	5	0	0	5	100
14	ONOFRE FERRER	4	1	2	1	2	50

		PG	PG	PE	PP	T	%
15	JOAN PONT	4	3	1	0	3,5	87'5
16	CRISTÓBAL PONS SERVERA	4	1	1	2	1,5	37'5
17	CRISTÓBAL PONS BLANCO	3	0	1	2	0,5	16'7
	DIMONIS D'ALGAIDA	73	48	11	14	53,5	73'3

RÀPIDES DE SANT JAUME LOCAL

1994-2005

		1	2	3	T
1	TONI RIPOLL	7	1	1	9
2	TOMEU ROIG	4	1	0	5
3	TONI RODRÍGUEZ	1	0	1	2
4	JORDI VALLS	0	3	0	3
5	TONI FULLANA	0	2	3	5
6	SANTIAGO PASCUAL	0	2	1	3
7	JOAN CRESPÍ	0	1	2	3
8	TOMEU RAMIS	0	1	0	1
9	RAFEL PUIGSERVER	0	1	0	1
10	MOSERRAT ROIG	0	0	1	1
11	JAUME JUAN	0	0	1	1
12	SEBASTIÀ MASSANET	0	0	1	1
13	JORGE NAVARRETE	0	0	1	1

TOP-10 SANT JAUME 1979-1993

		1	2	3	T
1	TONI RIPOLL	4	2	0	6
2	TONI FULLANA	3	0	1	4
3	JAUME JUAN	2	7	3	12
4	PERE OLIVER	2	1	1	4
5	MIQUEL VIDAL	1	2	1	4
6	MIQUEL OLIVER	1	0	1	2
7	TOMEU ROIG	1	0	0	1
8	JOSE LEON*	1	0	0	1
9	SANTIAGO PASCUAL	0	1	3	4
10	JOAN CAPELLÀ	0	1	0	1

SANT HONORAT 1994-2005

		1	2	3	T
1	TONI RIPOLL	7	0	1	8
2	TONI RODRÍGUEZ	1	1	2	4
3	JORGE NAVARRETE	1	1	1	3
4	SEBASTIÀ MASSANET	1	1	0	2
5	JORDI VALLS	1	1	0	2
6	ONOFRE FERRER	1	0	0	1
7	JAUME JUAN	0	3	4	7
8	JOAN CRESPÍ	0	3	1	4
9	SANTIAGO PASCUAL	0	1	0	1
10	JOAN VANRELL	0	1	0	1
11	TOMEU RIPOLL	0	0	1	1
12	SAMUEL SHOSHAN	0	0	1	1
13	XISCO OLIVER	0	0	1	1

Aquest vuitè volum de la Col·lecció Pere Capellà titulat *Fent història: 1980-2005. Club Escacs Algaida. "Dimonis d'Algaida"* ha estat publicat per l'Ajuntament d'Algaida amb motiu de la celebració del 25è aniversari de la fundació del Club Escacs Algaida.

8

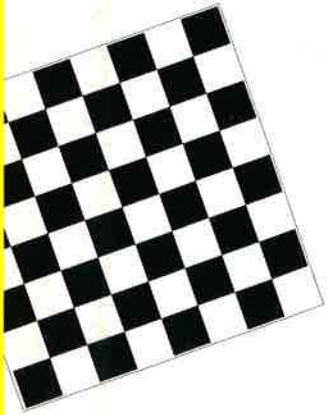

edicions
pere
capellà

AJUNTAMENT D'ALGAIDA